

302  
У-42

# ЖИЗНЬ

## СОСІЙСКАЯ БЛАГОУЧИННОСТЬ

1896



И. П. Максимов

ПОДЪОТДѢЛЪ БЛАГОТВОРИТЕЛЬНЫХЪ УЧРЕЖДЕНІЙ.

1/13

2  
R9112.2

НИЖЕГОРОД.  
ГОРОДСКАЯ ПУБЛИЧНАЯ  
БИБЛИОТЕКА.

XXIII

12131

ОБЩЕСТВЕННОЕ КНИГОХРАНИЛИЩЕ



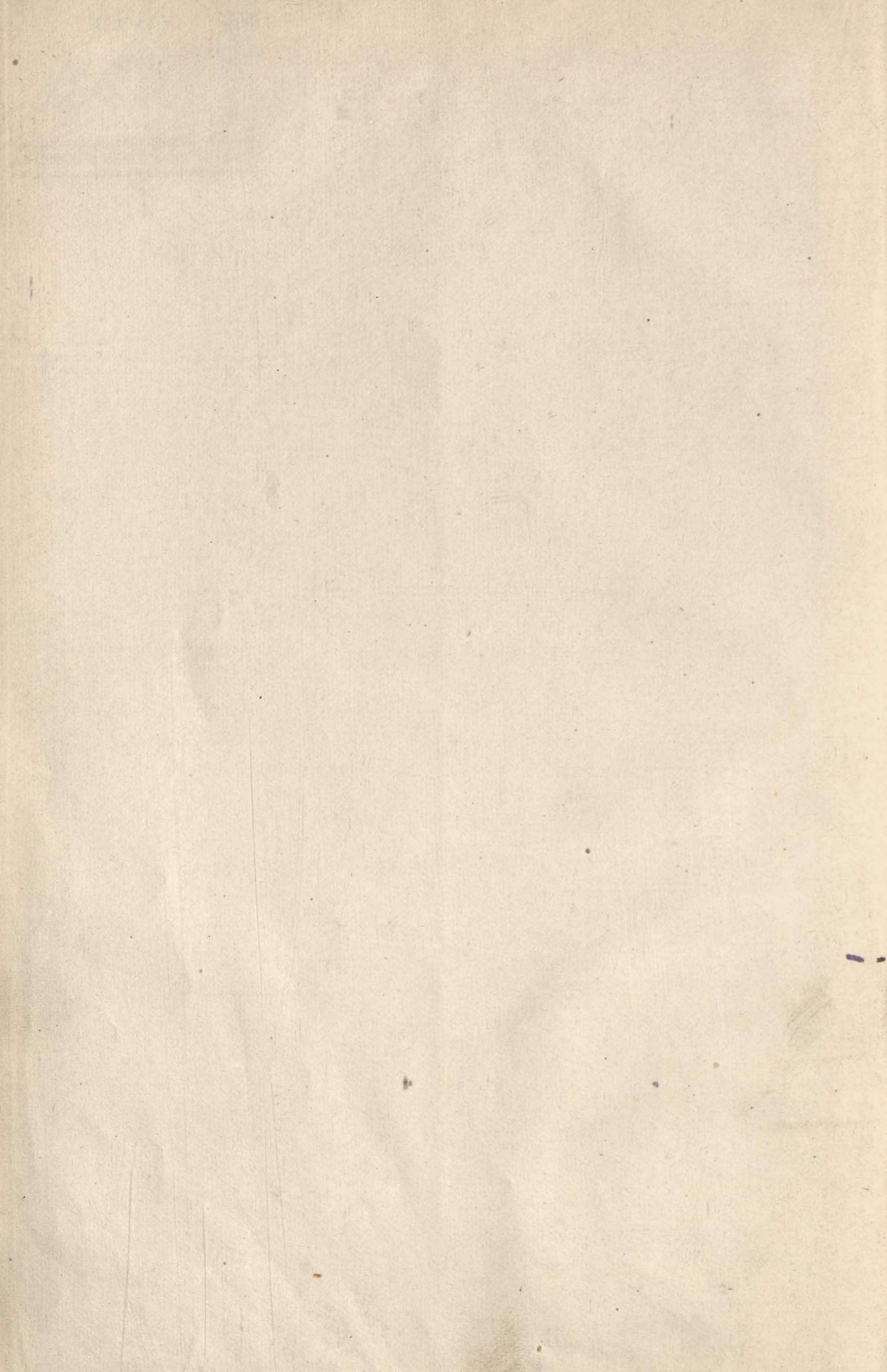

10  
Областная  
универс. науч.  
Отдел  
комплек-  
тования  
им. В. И. Ленина  
эж. о. и. б. и. м. г. и. м. г.

302  
X-40



# ПОДРОБНЫЙ УКАЗАТЕЛЬ

ПО ОТДѢЛАМЪ

ВСЕРОССИЙСКОЙ

ПРОМЫШЛЕННОЙ И ХУДОЖЕСТВЕННОЙ  
ВЫСТАВКИ

1896 г.

въ Нижнемъ-Новгородѣ.

К. 9/122  
подъотдѣлъ БЛАГОТВОРИТЕЛЬНЫХЪ УЧРЕЖДЕНІЙ.



2

МОСКВА.

Типо-литографія Высочайше утв. „Русскаго Т-ва печатнаго и издательскаго дѣла“.

Чистые пруды, собственный домъ.

1896.

ОТДЕЛ  
КОМПАК-  
ТОВЫЙ  
№ 11. Н. Н. Н. Н. Н.  
ОБЪЕДИН



ПОДРОБНЫЙ КАТАЛОГ

ПО ОТДѢЛУ

ВСЕРОССИЙСКОЙ

ПРОМЫШЛЕННОЙ И ХУДОЖЕСТВЕННОЙ

Печатано по распоряженію Генеральнаго Коммисара Всероссийской Выставки  
1896 г., въ Нижнемъ-Новгородѣ.

ВЫСТАВКИ

1896 г.

въ Нижнемъ-Новгородѣ.

ПОДРОБНЫЙ КАТАЛОГ

2  
1896  
11/11

МОСКВА

Издательство Восточнаго Училища при Императорскомъ Университетѣ

1896



## Отдѣлъ XIX.

### Подъотдѣлъ благотворительныхъ учрежденій.

#### Благотворительныя учрежденія Россійской Имперіи.

(Составилъ Д. В. Князевъ).

Развитіе въ нашемъ отечествѣ частной благотворительности, какъ и вездѣ, прошло извѣстныя стадіи, переходя отъ первобытной формы подачи милостыни къ постепенной ея замѣнѣ учрежденіемъ для нуждающихся разнаго рода богоугодныхъ заведеній, и завершаясь объединеніемъ благотворительнаго усердія отдѣльныхъ лицъ въ правильно организуемые союзы и общества съ тѣми или другими филантропическими цѣлями.

Въ прежнія времена заботы о вспоможеніи бѣднымъ составляли обязанность духовенства, по самому своему назначенію являвшагося посредникомъ между благотворителями и нуждающимися. При Владимірѣ Святѣмъ особымъ церковнымъ уставомъ попеченіе о бѣдныхъ и надзоръ за ихъ призрѣніемъ возлагались на духовенство, причѣмъ на содержаніе богадѣленъ, больницъ и страннопримныхъ домовъ опредѣлена была десятина ( $\frac{1}{10}$  отъ хлѣба, скота и пр.). Учрежденіе первой больницы для бесплатнаго лѣченія бѣдныхъ, въ 1091 г., приписывается епископу Ефрему, впоследствии кievскому митрополиту. Вообще духовенство и монастыри долгое время фактически держали въ своихъ рукахъ дѣло помощи нуждающимся, имѣя для этого и необходимыя средства въ пожертвованіяхъ ревнителей благочестія. Помощь эта выражалась, главнѣйшимъ образомъ, въ раздачѣ милостыни, и эта форма благотворенія не только не признавалась вредною—съ точки зрѣнія развитія нищенства и тунеядства—но даже закономъ допускалась, какъ способъ помощи ближнему; такъ, въ 1551 г. Стоглавый Соборъ—при царѣ Іоаннѣ Грозномъ—особымъ постановленіемъ опредѣлилъ: «отдѣлить нуждающихся, прокаженныхъ и состарѣвшихся, переписать ихъ по всеѣмъ городамъ и устроить для нихъ богадѣльни подѣ вѣдѣніемъ добрыхъ священниковъ и цѣловальниковъ», а о здоровыхъ нищихъ было постановлено: «а здоровые бы съ женами по богадѣльнямъ не жили, и питались, ходячи по дворамъ отъ боголюбцевъ якоже и до днесь».

О времени возникновенія на Руси первыхъ учреждений для завѣдыванія дѣломъ общественнаго призрѣнія не имѣется точныхъ свѣдѣній, но, повидимому, еще при Іоаннѣ Грозномъ была попытка установленія чего-то въ родѣ позднѣйшихъ Приказовъ, какъ можно судить по упоминанію въ нѣкоторыхъ законахъ той эпохи объ «отданной въ Приказъ милостынѣ».

Знаменательнымъ актомъ въ исторіи русской благотворительности слѣдуетъ признать указъ 1682 года царя Ѳеодора Іоанновича (найденный въ рукописи). Въ этомъ указѣ впервые проводится мысль о вредѣ нищенства и о необходимости устройства общественныхъ благотворительныхъ заведеній; общественная помощь признается полезной только для дѣйствительно нуждающихся и лишенныхъ возможности трудами рукъ своихъ добывать себѣ пропитаніе, но не туеядцевъ; относительно послѣднихъ сказано: «когда такимъ людямъ по улицамъ возбранено будетъ ходить и подъ окнами милостыню просить, тогда и воровства такого не будетъ»; поэтому, предлагалось устраивать на людныхъ улицахъ богадѣльни и больницы, чтобы, проходя мимо этихъ заведеній, люди, умиляясь, въ пользу ихъ милостыню отдавали; относительно дѣтей указывалось на необходимость, по образцу другихъ государствъ, постройки для нихъ «дворовъ, въ которыхъ перво, изуча ихъ грамотѣ, научать ихъ ремеслу, какому кто похочетъ, или отдавать мастерамъ ихъ учить по домамъ»...

При Петрѣ Великомъ замѣтно рѣшительное намѣреніе правительства взять въ свои руки надзоръ за общественнымъ призрѣніемъ. Духовенство, хотя и не было устранено отъ этого дѣла, но вмѣстѣ съ тѣмъ признавалось необходимымъ болѣе строгое разграниченіе дѣйствительно заслуживающихъ помощи отъ такихъ, для коихъ частная благотворительность служила средствомъ предаваться лѣни и туеядству.

Въ 1700 году приказано «молодымъ нищимъ» кормовыхъ денегъ не давать; въ 1710 г. повелѣно строго разобрать всѣхъ нищихъ въ богадѣльняхъ и выслать тѣхъ, кто имѣетъ промыслы и живутъ домами. Къ этому же времени относится учрежденіе по всѣмъ губерніямъ госпиталей для увѣчныхъ и самыхъ престарѣлыхъ; городовымъ Магистратамъ поручено изыскивать мѣры для пособія бѣднымъ и для предупрежденія нищенства, а нищихъ-промышленниковъ велѣно, «учиня жестокое наказаніе, отсылать, откуда пришли».

Указомъ 1718 года повелѣно милостыни отнюдь не подавать и за неисполненіе сего виновныхъ подвергать штрафу отъ 5 до 10 руб.; позднѣйшимъ указомъ опредѣлено здоровыхъ нищихъ за прошеніе милостыни бить нещадно батогами и отсылать въ прежнія мѣста. Въ 1719 году послѣдовалъ указъ, коимъ всѣмъ воеводамъ поручалось надзирать за тѣмъ, чтобы въ ихъ провинціяхъ не было гуляющихъ людей, увѣчныхъ отсылать въ мѣста ихъ жительства, а здоровыхъ отдавать на работу.

Въ 1720 году послѣдовалъ указъ о строеніи въ Москвѣ госпиталей для незаконнорожденныхъ. Неизвѣстно, однако, было-ли это исполнено. Въ позднѣйшихъ распоряженіяхъ Петра Великаго видна забота о прекращеніи уличнаго нищенства и объ увеличеніи средствъ для удовлетворенія потребностей общественнаго призрѣнія; точно также и во время Императрицы Екатерины II послѣдовало много указовъ, воспрещающихъ нищенство. Къ сожалѣнію, однако, всѣ эти распоряженія не достигали намѣченныхъ цѣлей.

1763 годъ ознаменовался выдающимся событіемъ въ лѣтописи русской благотворительности; это было учрежденіе въ Москвѣ Императрицею Екатериною II Воспитательнаго Дома для приносимыхъ несчастно рожденныхъ дѣтей. Домъ этому опредѣлено было содержать «общимъ подаваніемъ». О его учрежденіи было объявлено особымъ Высочайшимъ Манифестомъ, и самое открытіе дома, въ присутствіи Государыни, сопровождалось необычайною торжественностью. Означеннымъ Манифестомъ русское общество, можно сказать, впервые призывалось къ участію въ челолюбивомъ начинаніи правительства, и съ готовностью отозвалось на этотъ призывъ обильными жертвами новоучрежденному заведенію. Вслѣдъ за открытіемъ Воспитательнаго Дома въ Москвѣ, послѣдовало въ 1772 году открытіе такого же дома въ Петербургѣ. Управление этими домами было поручено особымъ коллегіальнымъ учрежденіямъ, подъ наименованіемъ Опекунскихъ Совѣтовъ, въ составъ коихъ назначены

были именитые сановники и щедрые благотворители. Участіе частной благотворительности въ поддержаніи этихъ заведеній проявлялось, однако, недолго.

Императрица Екатерина, желая прочно обезпечить Дома, даровала имъ особыя привилегіи: при нихъ были учреждены Сохранныя и Ссудныя Казны для кредитныхъ операцій, имъ было предоставлено право сбора съ увеселеній въ Имперіи и исключительное право на выдѣлку и продажу игральныхъ картъ.

Доходы, которые получались отъ этихъ источниковъ, а въ особенности отъ кредитныхъ операцій, не только обезпечивали содержаніе Воспитательныхъ Домовъ, но дали еще возможность основать множество различныхъ благотворительныхъ заведеній самыхъ разнообразныхъ назначеній, отчасти связанныхъ съ задачами Воспитательныхъ Домовъ, отчасти совершенно отъ нихъ независимыхъ и самостоятельныхъ.

При такихъ условіяхъ, учрежденія эти долгое время процвѣтали и безъ посторонней помощи. По мѣрѣ того, какъ накоплялись средства Воспитательныхъ Домовъ, на средства эти постепенно открывались новыя и новыя учрежденія, достигшія особеннаго развитія подъ покровительствомъ Великой Благотворительницы Императрицы Маріи Ѳеодоровны, и положившія основаніе нынѣ существующему Вѣдомству Учрежденій Императрицы Маріи.

Въ 1775 году, издавая Положеніе о губерніяхъ, Императрица Екатерина учредила въ каждой губерніи Приказы Общественнаго Призрѣнія, съ цѣлью устройства на мѣстахъ благотворительныхъ заведеній, завѣдыванія ими и привлеченія къ нимъ благотворителей. Въ составъ Приказовъ введены были представители отъ дворянъ, купцовъ, мѣщанъ и крестьянъ, и имъ были ассигнованы матеріальныя средства. Ограниченность послѣднихъ и самая организація Приказовъ не давали имъ жизненности, и дѣятельность этихъ учреждений въ регулированіи и удовлетвореніи нуждъ общественнаго призрѣнія, въ большинствѣ случаевъ, ничѣмъ особеннымъ не проявлялась. Позднѣе, въ царствованіе Императора Александра I, Приказы были нѣсколько улучшены и въ средствахъ, и въ организаціи; тѣмъ не менѣе, бюрократическій характеръ ихъ дѣятельности значительно препятствовалъ возникновенію и развитію потребныхъ благотворительныхъ заведеній.

При такихъ условіяхъ дѣло общественнаго призрѣнія въ Россіи долгое время пребывало въ положеніи крайне неудовлетворительномъ, безсистемномъ и не привлекавшемъ къ себѣ общественнаго содѣйствія. Всѣ заботы правительства объ его упорядоченіи не могли, конечно, имѣть желаемыхъ результатовъ, когда само общество, къ удовлетворенію нуждъ коего эти заботы направлялись, казалось къ нимъ безучастнымъ и равнодушнымъ. Для борьбы съ нуждою и нищенствомъ нужно было дружное взаимодѣйствіе правительственныхъ органовъ съ свободными благотворительными союзами — обществами, а ихъ-то и не было, и только въ началѣ XIX столѣтія въ этомъ отношеніи настала пере мѣна къ лучшему. Въ это время зародилось первое въ Россіи филантропическое общество въ С.-Петербургѣ, съ 1816 года получившее правильную организацію и начавшее свою благотворительную дѣятельность подъ наименованіемъ Императорскаго Человѣколюбиваго Общества. Съ самаго своего основанія принятое подъ покровительство Государя, Общество это поставило себѣ задачей помощь бѣднымъ пособіями всякаго рода, призрѣніе дряхлыхъ и увѣчныхъ, воспитаніе сиротъ и дѣтей бѣдныхъ родителей. Такая дѣятельность не могла не привлечь къ себѣ вниманія благотворителей, и обильныя пожертвованія не замедлили дать Обществу возможность развить свою дѣятельность до размѣровъ, которые съ теченіемъ времени создали для него выдающееся положеніе среди отечественныхъ филантропическихъ учреждений.

Въ 1812 году возникаетъ новое общество — Женское Патріотическое — съ цѣлью вспоможенія вдовамъ и сиротамъ, оставшимся послѣ волновъ, павшихъ жертвою Отечественной войны. Начавъ свою дѣятельность съ денежныхъ по-

собой нуждающимся, Общество это въ послѣдствіи обратило особенное вниманіе на устройство сиротъ и съ этою цѣлью стало учреждать школы, которыхъ имѣетъ нынѣ 16, при собственномъ капиталѣ и недвижимости на сумму свыше 700,000 рублей.

Въ настоящее время Общество это имѣетъ счастье состоять подъ непосредственнымъ покровительствомъ Ея Императорскаго Величества Государыни Императрицы Александры Ѳеодоровны. Вышепоименованныя 2 благотворительныя общества долгое время были единственными въ Россіи; отъ времени до времени въ нѣкоторыхъ мѣстностяхъ возникали скромныя по своимъ задачамъ и средствамъ благотворительныя учрежденія, но въ весьма ограниченномъ количествѣ, и только съ 70-хъ годовъ во всей Россіи начинается сильное движеніе въ пользу образованія самостоятельныхъ обществъ различныхъ наименованій, съ разнообразными филантропическими задачами.

Поучительная исторія возникновенія и развитія этихъ обществъ и ихъ учрежденія. Зарождаясь иногда для дѣятельности самой скромной, со средствами самыми ограниченными, они, благодаря дружному содѣйствію частной благотворительности, всегда чуткой къ нуждамъ ближняго и довѣрчивой къ разумнымъ и преданнымъ дѣлу руководителямъ, скоро пріобрѣтаютъ устойчивое положеніе, и такимъ путемъ въ короткое относительно время возникаетъ обширная по числу сѣтъ благотворительныхъ учрежденій, разбѣянныхъ по всему пространству нашего отечества.

Заслуживаетъ вниманія, что большинство благотворительныхъ учрежденій имѣетъ цѣлью помощь взрослымъ, призрѣніе престарѣлыхъ, увѣчныхъ и къ труду неспособныхъ. Объясняется-ли это болѣею участіемъ благотворителей къ нуждамъ преклоннаго возраста, или другими соображеніями,—какъ бы то ни было, учрежденія дѣтскаго призрѣнія составляютъ незначительную часть сравнительно съ благотворительными заведеніями для взрослыхъ. Еще въ 30 годахъ правительство обратило вниманіе на это обстоятельство и съ этою цѣлью издало особый законъ—Положеніе о дѣтскихъ пріютахъ 27 декабря 1839 г. Положеніемъ этимъ устанавливался специальный центральный органъ, подъ наименованіемъ Комитета Главнаго Попечительства дѣтскихъ пріютовъ, на обязанность коего возложено было завѣдываніе существовавшими (до того) дѣтскими пріютами, заботы о ихъ размноженіи, сообразно потребностямъ и привлеченіе къ этому дѣлу частной благотворительности. Благодаря дѣятельности этого Комитета, число дѣтскихъ пріютовъ въ Россіи значительно увеличилось. Позднѣе Комитетъ этотъ былъ упраздненъ, пріюты его подчинены были Вѣдомству Учрежденій Императрицы Маріи и вмѣстѣ съ тѣмъ началось учрежденіе пріютовъ въ вѣдѣніи другихъ вѣдомствъ; число ихъ постепенно увеличивалось, но далеко несоответственно потребностямъ дѣтскаго призрѣнія. Особенно развились и приумножились въ количествѣ разныя благотворительныя общества въ послѣднія 25 лѣтъ; съ 1860 года по настоящее время учреждено особенно много такихъ обществъ разныхъ благотворительныхъ назначеній, преимущественно же съ цѣлью помощи учащимся въ разныхъ учебныхъ заведеніяхъ и призрѣнія взрослыхъ а отчасти и дѣтей. Нѣкоторыя изъ этихъ обществъ достигли широкихъ размѣровъ въ осуществленіи своихъ цѣлей и распространили свою дѣятельность на всю Имперію. Таковы: Общество Краснаго Креста, Спасанія на водахъ, Общества Попечительныя о тюрьмахъ и др.

Благотворительныя учрежденія въ Россіи подчинены различнымъ вѣдомствамъ—и это распредѣленіе ихъ, въ порядкѣ завѣдыванія, между различными органами центрального управленія является совершенно случайнымъ и часто зависящимъ отъ воли жертвователей. Наибольшее число благотворительныхъ обществъ и учрежденій находится въ вѣдѣніи Министерства Внутреннихъ Дѣлъ, какъ органа, коему подчинены земскія учрежденія, Приказы Общественнаго Призрѣнія, городскія и сословныя управленія, заботами коихъ создано много благотворительныхъ заведеній. Министерство Военное, Духовное вѣдомство и др. имѣютъ также каждое въ своемъ завѣдываніи учрежденія,

возникшія въ средѣ подвѣдомственныхъ этимъ органамъ лицъ, управленій, церковныхъ общинъ, военнаго сословія и т. п.; Министерству Юстиціи подвѣдомственныя учрежденія, имѣющія отношеніе къ тюремному вѣдомству и спеціально къ служащимъ въ Министерствѣ Юстиціи.

Наряду съ этимъ, существуютъ въ Россіи самостоятельныя благотворительныя вѣдомства, пользующіяся Высочайшимъ покровительствомъ, имѣющія свою спеціальную организацію и распространяющія свою дѣятельность по всей Россіи учрежденіемъ въ разныхъ мѣстахъ, не исключая самыхъ отдаленныхъ окраинъ, разнообразныхъ благотворительныхъ заведеній, служащихъ для удовлетворенія столь же разнообразныхъ видовъ нужды.

Во главѣ такихъ вѣдомствъ стоитъ Вѣдомство Учрежденій Императрицы Маріи. Основаніемъ его, какъ выше указано, послужило учрежденіе двухъ столичныхъ Воспитательныхъ Домовъ для призрѣнія оставляемыхъ на произволъ судьбы несчастно рождаемыхъ младенцевъ. Заботы объ устроеніи участи такихъ дѣтей весьма скоро привели къ устройству для нихъ различнаго типа заведеній; затѣмъ постепенно и, главнымъ образомъ, на средства этихъ же Домовъ стали возникать учрежденія для законныхъ дѣтей бѣдныхъ родителей, въ особенности для дѣтей женскаго пола, для которыхъ вообще не существовало прежде закрытыхъ заведеній. Такимъ путемъ создалась обширная группа сиротскихъ домовъ, женскихъ училищъ, институтовъ, благотворительныхъ школъ, больницъ, родовспомогательныхъ заведеній, пріютовъ и разныхъ домовъ призрѣнія для нуждающихся дѣтей. Силою обстоятельствъ, Вѣдомство это, съ самаго начала своего существованія, сдѣлалось какъ бы руководителемъ въ Россіи дѣломъ призрѣнія, воспитанія и образованія дѣтей недостаточныхъ родителей всѣхъ сословій, въ особенности же дѣтей женскаго пола, и подъ Верховнымъ и непосредственнымъ покровительствомъ Ихъ Императорскихъ Величествъ всегда было и нынѣ остается обширѣйшимъ благотворительнымъ вѣдомствомъ.

Дѣятельность Вѣдомства по различнымъ отраслямъ оказываемаго имъ благотворенія характеризуется слѣдующими данными:

1) По призрѣнію младенцевъ. Оба столичныя Воспитательныя Дома ежегодно принимаютъ на свое попеченіе болѣе 20.000 младенцевъ несчастнорожденныхъ и до 500 законныхъ и призрѣваютъ въ округахъ у воспитателей до 80,000 питомцевъ, остающихся на попеченіи Дома до 21-лѣтняго возраста; для питомцевъ содержится болѣе 100 школъ; въ послѣднее время, въ видахъ децентрализаціи дѣла призрѣнія безпріютныхъ младенцевъ, въ нѣкоторыхъ губернскихъ и уѣздныхъ дѣтскихъ пріютахъ Вѣдомства учреждаются «Ясли»; такія ясли учреждены въ Вологдѣ, Полтавѣ, Екатеринославѣ, Петрозаводскѣ, Ригѣ, Томскѣ, Рыбинскѣ, Моршанскѣ, Керчи и Таганрогѣ.

2) По призрѣнію дѣтей взрослыхъ (дѣтскіе пріюты). Ежегодно призрѣвается до 14,000 дѣтей въ различныхъ пріютахъ Вѣдомства, въ томъ числѣ свыше 4,000 на полномъ содержаніи заведеній; всѣ призрѣваемые обучаются грамотѣ, Закону Божію, первоначальнымъ наукамъ, по программамъ народныхъ училищъ, и разнымъ мастерствамъ.

3) По призрѣнію слѣпыхъ. Для дѣтей обоего пола, лишенныхъ зрѣнія, имѣется 18 училищъ (2 столичныхъ и 16 въ губерніяхъ), въ которыхъ воспитываются, обучаются наукамъ и разнымъ доступнымъ для слѣпыхъ мастерствамъ, по новѣйшимъ системамъ — свыше 700 дѣтей обоего пола, и, кромѣ того, 6 заведеній для призрѣнія и поданія помощи взрослымъ слѣпымъ.

4) По призрѣнію глухонѣмыхъ. Въ спеціальному для такихъ дѣтей училищѣ воспитывается до 200 дѣтей обоего пола — интернами и до 50 — экстернами; призрѣваемые обучаются Закону Божію, русскому языку, счету и разнымъ мастер-

ствамъ; до 60 проц. учениковъ, благодаря усовершенствованнымъ способамъ обученія, — начинаютъ говорить.

5) По женскому воспитанію и образованію. Въ институтахъ Вѣдомства и существующихъ при нѣкоторыхъ изъ нихъ спеціальныхъ педагогическихъ курсахъ ежегодно воспитывается и получаетъ законченное образованіе свыше 7,600 дѣвицъ разныхъ сословій и вѣроисповѣданій; кромѣ того, въ 3 Маріинскихъ училищахъ (съ программами гораздо менѣе обширными, чѣмъ институтскія) и въ другихъ женскихъ школахъ, учрежденныхъ разными обществами, всего въ количествѣ свыше 70, получаютъ образованіе и воспитаніе болѣе 6,000 дѣвицъ ежегодно.

Въ 31 гимназіяхъ, прогимназіяхъ и педагогическихъ курсахъ Вѣдомства ежегодно получаютъ образованіе до 10,000 дѣвицъ.

6) По призрѣнію и воспитанію мальчиковъ. Въ четырехъ заведеніяхъ Вѣдомства (Императорскій Александровскій лицей, 2 коммерческихъ училища и Николаевскій Гатчинскій Сиротскій институтъ) воспитывается болѣе 2,000 человекъ.

7) По призрѣнію взрослыхъ. Въ 36 Богодѣльныхъ Домахъ (въ томъ числѣ 2 вдовьихъ Домахъ) ежегодно призрѣвается до 4,000 человекъ престарѣлыхъ, дряхлыхъ и увѣчныхъ.

8) По подачѣ врачебно-медицинской помощи. 40 больницъ, въ которыхъ болѣе 4,200 кроватей пользуются стационарно до 24,000 больныхъ — и амбулаторно болѣе 400,000 больныхъ въ годъ.

Нѣкоторыя изъ входящихъ въ составъ Вѣдомства Обществъ, — по обширности размѣровъ ихъ благотворительной дѣятельности приобрѣли выдающееся значеніе; таковы: Попечительство Императрицы Маріи Александровны о слѣпыхъ, Императорское Женское Патриотическое Общество, Московское благотворительное Общество 1837 г., Московское Дамское Попечительство о бѣдныхъ и др. Благотворительное Общество 1837 года содержать на своемъ попеченіи 16 школъ съ ремесленными отдѣленіями.

Московское Дамское Попечительство о бѣдныхъ, основанное въ 1874 году съ цѣлью благотворенія нуждающимся города Москвы, преимущественно дѣтямъ, въ настоящее время состоитъ изъ 24 отдѣленій и содержитъ 36 благотворительныхъ заведеній разныхъ наименованій, въ томъ числѣ 10 учебныхъ; изъ числа послѣднихъ 2 учрежденія — Маріинское училище для 250 дѣвицъ и Александро-Маріинское — также для 250 дѣвицъ, особенно выдѣляются по размѣрамъ своего благотворенія. Попечительство имѣетъ капиталъ свыше 1.100,000 руб., кромѣ значительной недвижимой собственности; число призрѣваемыхъ, воспитывающихся и обучающихся въ его заведеніяхъ, по отчету за 1894 годъ, равнялось 2,025.

Московское Елизаветинское благотворительное общество — учрежденное въ 1890 г. — съ цѣлью попеченія о неимущихъ дѣтяхъ-младенцахъ (законныхъ), — въ 1894 году имѣло 3 грудныхъ пріюта (35 дѣтей), 2 пріюта для малолѣтнихъ, 2 школьныхъ пріюта, 1 пріютъ въ Звенигородскомъ уѣздѣ, 4 ясли въ столицахъ, 2 ясли въ Серпуховѣ и Коломнѣ и 5 временныхъ лѣтнихъ яслей; во всѣхъ этихъ учрежденіяхъ пользовалось пособіемъ Елизаветинскаго Общества 1,068 дѣтей.

Въ общемъ, Вѣдомство Учрежденій Императрицы Маріи имѣетъ въ своемъ завѣданіи и на своемъ попеченіи до 500 благотворительно-воспитательныхъ заведеній; изъ этого числа 104 заведенія представляютъ свои смѣты на утвержденіе опекунскаго совѣта и годовой бюджетъ ихъ достигаетъ 12 милліоновъ руб.

Второе мѣсто въ ряду россійскихъ благотворительныхъ учреждений занимаетъ Императорское Человѣколюбивое Общество — какъ по числу подвѣдомственныхъ ему заведеній, такъ и по разнообразію его филантропическихъ функцій.

Независимо отъ раздачи денежныхъ и матеріальныхъ пособій нуждающимся, по тщательной провѣркѣ чрезъ агентовъ Общества (свыше 150,000 лицамъ ежегодно), Общество имѣетъ заведенія: для вспоможенія при рожденіи дѣтей, для при-

зрѣнія, воспитанія и образованія дѣтей (начиная отъ грудныхъ), — для призрѣнія взрослыхъ, лишенныхъ возможности пропитываться собственнымъ трудомъ, для доставленія способнымъ къ труду работъ, для доставленія бѣднымъ бесплатной и за дешевую цѣну пищи и бесплатныхъ квартиръ, для медицинской помощи бѣднымъ больнымъ, для надзора за дѣтьми, отданными въ мастерство и т. п. Ежегодный расходъ Общества на дѣла благотворенія и на содержаніе подвѣдомственныхъ ему заведеній превышаетъ миллионъ руб. Оно имѣетъ на своемъ попеченіи: 50 учебно-воспитательныхъ заведеній, въ коихъ воспитывается свыше 4,500 дѣтей обоего пола; 34 богадѣльни, въ коихъ призрѣвается до 2,000 бѣдныхъ; 13 больницъ и медицинскихъ учрежденій, оказывающихъ помощь болѣе 127,000 больнымъ; 24 учрежденія, имѣющихъ цѣлью облегченіе нуждъ бѣдныхъ посредствомъ медицинскихъ, денежныхъ и другаго рода вспоможеній (свыше 30,000 лицъ). Общество содержитъ 20 церквей. Общество имѣетъ капиталовъ на сумму свыше 5.000,000 руб. и недвижимую собственность стоимостью около 9.000,000 руб.

Въ 1815 году было учреждено Варшавское Благотворительное Общество съ первоначальной цѣлью вспомошествованія бѣднымъ города Варшавы. Быстро развиваясь, оно постепенно расширяло свою дѣятельность учрежденіемъ разныхъ заведеній для удовлетворенія разнообразнымъ потребностямъ призрѣнія, и въ настоящее время, кромѣ выдачи единовременныхъ и періодическихъ денежныхъ пособій, одежды, топлива и лѣкарства нуждающимся, содержитъ: дома призрѣнія старцевъ и увѣчныхъ, сиротскій домъ для мальчиковъ и такой же домъ для дѣвочекъ, 33 дѣтскихъ пріюта для приходящихъ дѣтей, 8 шваленъ для бѣдныхъ дѣвочекъ, 23 бесплатныхъ читальни 2 дешевыхъ столовыхъ, пріютъ для слабосильныхъ выходящихъ изъ больницъ и 12 грошевыхъ сберегательныхъ кассъ (въ 1894 г. въ этихъ кассахъ собрано болѣе 75,000 руб.); кромѣ того, Общество принимаетъ на себя присканіе занятій и работъ нуждающимся и заботы о выгодномъ сбытѣ ихъ произведеній.

Капиталь Общества превышаетъ 1.300,000 руб.; оно имѣетъ недвижимость стоимостью до 400,000 р.; ежегодно болѣе 12,000 бѣдныхъ получаетъ отъ общества денежное и матеріальное пособіе, болѣе 7,000 взрослыхъ и дѣтей пользуются безвозмезднымъ призрѣніемъ въ учрежденіяхъ Общества.

Въ 1867 году состоялось учрежденіе Общества Краснаго Креста; первоначальнойю его цѣлью была подача помощи раненымъ воинамъ на поляхъ битвъ, на перевозочныхъ пунктахъ и въ лазаретахъ Общества; съ теченіемъ времени, благодаря участію благотворителей и обильнымъ пожертвованіямъ, давшимъ Обществу большія средства, оно преобразовалось въ постоянно дѣйствующее и прочно обезпеченное учрежденіе, не только готовое къ случайностямъ войны, но и въ мирное время посвящающее свои заботы подготовленію сестеръ милосердія для ухода за больными, содержащее собственныя лѣчебницы и больницы и оказывающее помощь при народныхъ бѣдствіяхъ.

Въ настоящее время Общество Краснаго Креста имѣетъ въ своемъ завѣдываніи 332 учрежденія, въ томъ числѣ: 6 окружныхъ и 80 мѣстныхъ управленій, 187 мѣстныхъ комитетовъ, 49 общинъ сестеръ милосердія, 2 общежитія для сестеръ, 2 учрежденія для фельдшерницъ, 2 убѣжища для бывшихъ сестеръ милосердія и 2 инвалидныхъ дома, — нѣсколько лѣчебницъ, пріютовъ, амбулаторій и др. учрежденія.

Капиталь Общества (Главнаго и мѣстныхъ Управленій) составляетъ свыше 9 мил. рублей (въ томъ числѣ 4.489,000 р. запаснаго капитала на надобности военнаго времени). Доходъ Общества и его управленій по отчету за 1893 годъ равнялся 2.314,900 р., а расходъ превышалъ 1.457,000 р.

Выдающимся по размѣрамъ благотворительности слѣдуетъ также признать Высочайше учрежденное Общество Попечительное о тюрьмахъ, имѣющее цѣлью заботы объ улучшеніи нравственнаго и физическаго состоянія арестантовъ, объ испра-

вительномъ воспитаніи несовершеннолѣтнихъ и малолѣтнихъ преступниковъ, поочевіе о дѣтяхъ арестантовъ и о забираемыхъ полиціею нищихъ.

Общество это, состоящее въ вѣдѣніи Главнаго Тюремнаго Управленія Министерства Юстиціи, въ развитіи своей мѣстной дѣятельности подраздѣлилось на 77 губернскихъ, областныхъ и портовыхъ комитетовъ и кромѣ того имѣетъ Дамскія и уѣздныя отдѣленія, всего въ числѣ 504. Всѣ эти комитеты и отдѣленія имѣютъ запасный капиталъ, превышающій 2.300,000 руб.; средства, необходимыя для удовлетворенія своихъ годовичныхъ расходовъ (въ размѣрѣ 5.700,000 р., по отчету за 1892 г.), Общество получаетъ отъ казны, изъ городскихъ суммъ и отъ частной благотворительности.

Съ цѣлью поочевія объ участи выбывающихъ изъ мѣсть заключенія Обществомъ учреждаются патронаты (въ С.-Петербургѣ, Москвѣ, Одессѣ, Кишиневѣ). Для нравственнаго воздѣйствія на несовершеннолѣтнихъ и малолѣтнихъ преступниковъ, ихъ исправленія и воспитанія въ вѣдѣніи Общества существуетъ цѣлая серія исправительныхъ пріютовъ, числомъ до 24, и въ нихъ призрѣвается до 1,200 дѣтей обоого пола; стоимость содержанія этихъ пріютовъ опредѣляется въ суммѣ свыше 382,000 р., изъ числа копѣхъ 63,200 р. отпускаются изъ казны, остальные выручаются изъ другихъ источниковъ и, главнымъ образомъ, отъ жертвъ благотворителей. При каждомъ изъ пріютовъ имѣются школы съ программю низшихъ народныхъ училищъ Министерства Народнаго Просвѣщенія, при трехъ—имѣются школы садоводства и огородничества, на поддержаніе копѣхъ отпускается изъ суммъ Министерства Земледѣлія и Государственныхъ Имуществъ 5,780 р. въ годъ.

Въ 1872 году учредилось Общество съ спеціальною цѣлью подачи помощи утопающимъ при кораблекрушеніяхъ и предупрежденія послѣднихъ, подъ наименованіемъ Общества Спасанія на водахъ.

Для достиженія сего Общество устраиваетъ въ разныхъ мѣстахъ, по берегамъ морей и большихъ рѣкъ, спасательныя станціи съ потребнымъ штатомъ опытнаго персонала и необходимыми приспособленіями. Общество имѣетъ 36 отдѣловъ, въ составѣ коихъ входятъ округа, числомъ 60. Средства Общества незначительны: капиталъ его составляетъ всего 537,000 р., ежегодный же расходъ превышаетъ 90,000 р. Кромѣ % съ капитала, Общество получаетъ ежегодную субсидію изъ казны, въ размѣрѣ 25,000 руб., отъ кружечнаго сбора до 10,000 р., членскихъ взносов на такую же сумму и постороннихъ доходовъ до 37,000 р. Для сторожевой службы на случай подачи помощи утопающимъ и для предупрежденія судокрушеній Общество имѣетъ 777 сторожевыхъ постовъ, 82 пріюта, 5 маячныхъ огней, 67 морскихъ и 65 рѣчныхъ спасательныхъ станцій. Со времени основанія Общества, при содѣйствіи его учреждений, спасено отъ гибели 9,567 человекъ и предупреждено 860 крушеній судовъ.

Православное Духовное вѣдомство, какъ прежде, такъ и въ настоящее время, не перестаетъ проявлять существенное вліяніе на ходъ развитія общественной благотворительности и много содѣйствуетъ чрезъ свои церковныя поочевія (учреждаемыя на основаніи Высочайше утвержденнаго положенія 2 апрѣля 1864 г.) распространенію заведеній, служащихъ дѣлу призрѣнія дѣтей и взрослыхъ. Дѣятельность этихъ поочевій въ особенности замѣтна въ столицахъ, гдѣ они образовались почти при каждой приходской церкви и, кромѣ заботъ о благолѣпіи храмовъ, содержатъ еще, при участіи благотворителей-прихожанъ, богадѣлни для взрослыхъ, пріюты для дѣтей и выдаютъ нуждающимся единовременныя и періодическія денежныя пособія. Нѣкоторыя изъ петербургскихъ поочевій (Знаменское, Андреевское, Преображенское) прочно организовали свое благотвореніе, обезпечивъ его значительнымъ капиталомъ и недвижимостью. Въ губернскихъ и уѣздныхъ городахъ и селахъ дѣятельность такихъ поочевій еще мало развивается и ограничивается заботами о благолѣпіи храмовъ.

Въ 1893 г. считалось въ Россіи 14,564 церковныхъ попечительствъ — съ бюджетомъ, превышающимъ 2,560,000 руб., каковая сумма составила изъ пожертвованій. Эти пожертвованія по своимъ назначеніямъ распредѣлялись такъ: свыше 2,033,000 руб.—на поддержаніе благолѣпія церквей, 357,890 р.—на школы и дѣла благотворенія и свыше 174,000 р. на поддержаніе причтовъ.

Данныя эти представляютъ особый интересъ, въ смыслѣ указанія, какъ предпочтительно велико усердіе частной благотворительности по отношенію къ нуждамъ и благолѣпію церквей, сравнительно съ нуждами общественнаго призрѣнія.

Въ 1893 г. при православныхъ монастыряхъ и церквяхъ числилось 480 больницъ и 729 богадѣленъ, въ коихъ призрѣвалось болѣе 9,700 лицъ обоого пола. Кромѣ церковныхъ попечительствъ слѣдуетъ упомянуть о существующихъ при нѣкоторыхъ церквяхъ православныхъ братствахъ. Въ 1893 году ихъ было 160. Имѣя тпеціальною своею цѣлью охраненіе святыхъ началъ православія, всѣ эти братства имѣютъ и благотворительный характеръ; нѣкоторыя изъ нихъ (такихъ 29) содержатъ богадѣлни, больницы, дома трудолюбія, приюты для дѣтей и взрослыхъ и др. Нельзя не упомянуть о благотворительной дѣятельности монастырей; весьма многіе изъ нихъ содержатъ на свои средства страннопріимныя дома, богадѣлни, приюты, безвозмездныя трапезы и т. п.

Военное Министерство также имѣетъ въ своемъ завѣдываніи благотворительныя учрежденія, дѣйствующія въ мѣстностяхъ, подчиненныхъ этому управленію (Донская и Средне-Азіатскія области и др.).

Въ началѣ 80-хъ годовъ впервые стали возникать въ Россіи особаго типа благотворительныя учрежденія съ цѣлью предоставленія работъ лицамъ нуждающимся, къ труду способнымъ, но не могущимъ находить себѣ заработковъ.

Учрежденія эти — дома Трудолюбія. Еще въ 1775 году, во время учрежденія Приказовъ общественнаго призрѣнія, сознавалась польза такихъ домовъ, но по причинамъ, изложеннымъ выше, дѣятельность Приказовъ по устроеноію этихъ домовъ ни въ чемъ особенномъ не проявилась. Первый правильно организованный домъ трудолюбія — былъ основанъ въ 1881 году въ г. Кронштадтѣ, въ вѣдѣніи тамошняго Андреевскаго церковно-приходскаго попечительства, благодаря заботливости и щедрымъ пожертвованіямъ высокочтимаго пастыря о. Іоанна Сергіева. При его содѣйствіи домъ въ самое короткое время развился въ огромное учрежденіе, прочно обезпеченное капиталомъ и недвижимою собственностью и удовлетворяющее самымъ разнообразнымъ видамъ призрѣнія и приученія къ труду. Въ этомъ домѣ 3 мастерскихъ для взрослыхъ, 4 училища для дѣтей обоого пола, бібліотека, народная читальня, книжная лавка, убѣжище для сиротъ, дешевыя квартиры, ночлежный домъ, народная столовая и лѣчебница. По обширности дѣятельности и быстротѣ развитія домъ этотъ служить нагляднымъ и утѣшительнымъ доказательствомъ того, какъ много можетъ сдѣлать частная благотворительность, правильно организованная и руководимая людьми, преданными дѣлу.

Кронштадтскій домъ трудолюбія со всѣми своими учрежденіями помѣщается въ собственномъ зданіи съ церковью; имѣетъ капиталъ, превышающій 300,000 рублей.

Добрый починъ отца Іоанна Сергіева не остался безъ подражанія.

Сознавая пользу учрежденія домовъ трудолюбія, какъ заведеній, способствующихъ уменьшенію нищенства, Министерство Внутреннихъ Дѣлъ съ своей стороны приняло мѣры къ возможному ихъ распространенію внутри Россіи, и въ настоящее время число ихъ доходитъ до 45. По отзывамъ многихъ губернаторовъ, учрежденіе домовъ трудолюбія въ значительной степени содѣйствуетъ если не полному искорененію, то, во всякомъ случаѣ, весьма чувствительному сокращенію профессиональнаго нищенства.

Въ 1895 году дѣло развитія домовъ трудолюбія въ Россіи осчастливлено особымъ Монаршимъ вниманіемъ и принято, съ Высочайшаго соизволенія, подъ непосредственное покровительство Ея Императорскаго Величества Государыни Императрицы Александры Ѳеодоровны. Съ цѣлью развитія этой отрасли благотворенія, издано особое Положеніе для домовъ трудолюбія, удостоившееся 1-го сентября 1895 г. Высочайшаго утвержденія, и съ тѣхъ поръ уже возникло 9 новыхъ такихъ учреждений и предположены къ учрежденію 13.

Общее количество благотворительныхъ обществъ и учреждений въ Россіи приблизительно опредѣляется цифрою свыше 3600, не считая церковныхъ попечительствъ.

По роду благотворенія учреждения эти распредѣляются такъ:

а) до 1100 благотворительныхъ обществъ, попечительствъ, братствъ, комитетовъ и т. п. благотворительныхъ союзовъ.

б) до 825 учреждений дѣтскаго призрѣнія: пріютовъ, убѣжищъ, яслей, сиропитательныхъ домовъ, ремесленныхъ и руководѣльныхъ училищъ и т. п.

в) до 1520 учреждений для призрѣнія взрослыхъ: богадѣленъ, вдовьихъ домовъ, домовъ трудолюбія, ночлежныхъ домовъ, дешевыхъ столовыхъ и чайныхъ и т. п.

и г) до 200 больничныхъ учреждений: больницъ, лѣчебницъ, амбулаторій, родовспомогательныхъ заведеній и другихъ, учрежденныхъ и содержимыхъ на средства специальныхъ благотворительныхъ вѣдомствъ или частныхъ благотворителей \*).

Изъ этого общаго количества учреждений только весьма немногія существовали до 1860 года, остальные возникли послѣ; можно утвердительно сказать, что изъ общаго числа благотворительныхъ учреждений — болѣе 80% возникло въ послѣднее тридцатилѣтіе. Вышепоказанныя данныя, если и не безусловно точны, тѣмъ не менѣе представляютъ собою матеріалъ, по которому легко представить себѣ общую картину положенія благотворительности въ нашемъ отечествѣ.

Несомнѣнно, что благотворительныхъ, заведеній въ Россіи очень много и что пожертвованія, дѣлаемыя частными лицами на помощь нуждающимся, въ совокупности составляютъ милліоны; но несомнѣнно также и то, что число этихъ заведеній, въ особенности по нѣкоторымъ отраслямъ благотворенія, далеко не достаточно. Имъ, конечно, не вполне удовлетворяется вся сложность нужды, проявляющаяся иногда въ такихъ формахъ, для которыхъ и по настоящее время сдѣлано еще очень мало.

Достаточно указать на относительную недостаточность учреждений для дѣтскаго призрѣнія. Что же касается до призрѣнія младенцевъ, со дня рожденія по несчастнымъ обстоятельствамъ оставляемыхъ на произволъ судьбы, то въ этомъ отношеніи общественная помощь почти совершенно отсутствуетъ; замѣчается также неправильное территориальное распредѣленіе благотворительныхъ учреждений: большинство ихъ струшировано въ столицахъ и губернскихъ городахъ; въ уѣздныхъ ихъ весьма мало, въ селеніяхъ почти нѣтъ, а если и имѣются, то крайне незначительныя по объему благотворенія, въ матеріальномъ же отношеніи въ большинствѣ являющіяся случайными и зависящими отъ личнаго къ нимъ участія учредителей.

Въ общемъ, дѣло общественного призрѣнія въ Россіи, для котораго никогда не оскудѣвалъ обильный источникъ русскаго добросердія и состраданія къ нуждамъ ближняго, несмотря на быстрое и широкое развитіе участія въ этомъ дѣлѣ частной благотворительности, страдаетъ отсутствіемъ руководящаго начала, которое регулировало бы вниманіе этой благотворительности, направляя ея усердіе къ тѣмъ именно формамъ нужды, которыя остаются безъ удовлетворенія, сообразуясь при этомъ съ

\*) Въ это послѣднее число не входятъ больницы, основанныя и содержимыя Приказами общественного призрѣнія и земскими учреждениями.

мѣстными условіями жизни. Къ сожалѣнію, и до настоящаго времени каждое благотворительное общество и отдѣльныя учрежденія дѣйствуютъ какъ-то обособленно, нѣтъ элемента, связующаго дѣятельность иногда одинаковыхъ по своему назначенію обществъ и учрежденій, ни въ чемъ не проявляется стремленія ко взаимодействию; отсюда неравномѣрность въ распредѣленіи благотворенія, его отрывочность, отсутствіе системы восполненія благотворенія одного учрежденія послѣдовательнымъ развитіемъ его въ другомъ, и въ общемъ относительная неудовлетворительность достигаемыхъ результатовъ, не оправдываемая обиліемъ благотворительныхъ средствъ.

Всѣ заставляеть однако же надѣяться, что такое ненормальное положеніе, затрудняющее правильное и соответствующее мѣстнымъ потребностямъ развитіе русской общественной благотворительности, продлится недолго и что дѣло это вступить на новый путь, путь разумнаго объединенія всѣхъ русскихъ благотворительныхъ учрежденій въ единодушномъ стремленіи помочь упорядоченію отечественнаго общественнаго призрѣнія, — въ осуществленіе завѣта въ Бозѣ почившаго Монарха-Миротворца, за нѣсколько времени до своей кончины, — въ заботахъ объ участи нуждающихся, — соизволившаго повелѣть подвергнуть тщательному обсужденію настоящее положеніе дѣла общественнаго призрѣнія въ Россіи, его условія, существующія законоположенія \*) и выработать проектъ улучшенія этой важной отрасли государственной дѣятельности.

---

\*) Комиссія статсъ-секретаря Е. К. Грота — для пересмотра законоположеній по призрѣнію бѣдныхъ.



## Отдѣлъ XIX.

### Подъотдѣлъ Россійскаго Общества Краснаго Креста.

#### Дѣятельность Россійскаго Общества Краснаго Креста.

(Составилъ В. О. Бояновскій).

Почти тридцать пять лѣтъ тому назадъ, по частной иниціативѣ женевского гражданина Дюана, было основано международное общество Краснаго Креста.

Отправившійся на театръ военныхъ дѣйствій въ Итали, Дюанъ былъ до такой степени пораженъ ужасной картиной послѣдствій боя послѣ битвы при Сольферино, что рѣшился взять на себя проповѣдь гуманнаго отношенія къ раненымъ и необходимости облегченія ихъ физическихъ и нравственныхъ страданій. Дѣйствительно, его книга «Un souvenir de Solferino», написанная подъ живымъ впечатлѣніемъ видѣннаго, такъ ярко рисовала ужасы войны, была проникнута такимъ искреннимъ, такимъ горячимъ чувствомъ гуманности, что встрѣтила живой откликъ во всей Европѣ и въ конечномъ результатѣ вызвала къ жизни Женевскую конвенцію, которая смѣло можетъ быть названа однимъ изъ лучшихъ завоеваній нашего вѣка.

Тронутые горячей проповѣдью Дюана, представители главнѣйшихъ европейскихъ государствъ собрались на конгрессъ въ Женеву и 22 августа 1864 года подписали конвенцію, положенную въ основаніе Общества Краснаго Креста, и заключили между собою договоръ, въ силу котораго больные и раненые воины, къ какой бы національности они не принадлежали, пользуются покровительствомъ и помощью Краснаго Креста.

Договоръ этотъ внесъ элементъ милосердія въ жестокое дѣло войны. Все, что до этого времени выбрасывалось войной, являлось обузой для дѣйствовавшихъ армій, всѣ эти раненые и больные, нерѣдко оставлявшіеся на произволъ судьбы, во множествѣ погибавшіе на поляхъ битвъ и становившіеся очагами заразы, сдѣлались теперь предметомъ заботливаго ухода со стороны Краснаго Креста. Помочь этимъ жертвамъ войны, спасти для челоуѣчества все, что еще можетъ быть спасено, уменьшить опасность заразы отъ скопленія безпомощныхъ страдальцевъ, ослабить по возможности зло, причиняемое войнами—вотъ та важная задача, которую ставило себѣ новое учрежденіе.

Россія, обнаружившая большую заботливость о раненыхъ еще во время войны 1812 года, выдвинувшая цѣлый рядъ дѣятелей, филантроповъ, врачей, сестеръ милосердія, которыя самоотверженно посвятили себя уходу за ранеными еще во время

Крымской войны, имѣвшая уже Крестовоздвиженскую Общину сестеръ милосердія, которая преслѣдовала тѣ же задачи, естественно примкнула къ гуманному обще-европейскому движенію, и въ маѣ 1867 года въ С.-Петербургѣ учреждено было Общество Попечанія о больныхъ и раненыхъ воинахъ, переименованное впослѣдствіи въ Общество Краснаго Креста подъ покровительствомъ въ Бозѣ почивающей Императрицы Маріи Александровны. Предсѣдательство въ главномъ управленіи было предложено Ф. Я. Карелю, главному организатору этого дѣла, а за его отказомъ—генераль-адъютанту А. А. Зеленому. Въ товарищи предсѣдателя тогда-же были избраны: генераль-адъютантъ А. К. Ваумгартенъ и А. Д. Башмаковъ. Пынѣ въ Бозѣ почивающій Государь Александръ III, бывшій въ то время Наслѣдникомъ Цесаревичемъ и Государыня Марія Ѳеодоровна, а также всѣ члены Царской Фамиліи выразили желаніе принять на себя званіе почетныхъ членовъ вновь открытаго общества. Принимая на себя званіе почетнаго члена, Наслѣдникъ Цесаревичъ въ рескриптѣ на имя предсѣдателя общества выразилъ надежду, что «это учрежденіе, столь важное для нашего отечества, достигнетъ желаемыхъ результатовъ и принесетъ существенную помощь тѣмъ, на пользу коихъ приносятся посильныя лепты со всѣхъ концовъ Россіи».

Принявъ въ общихъ чертахъ принципы, выработанные Женевской конференціей, Россійское Общество отнеслось къ нимъ вполне самостоятельно и не мало потрудилося надъ ихъ дальнѣйшей теоретической разработкой и практическимъ примѣненіемъ. Результатомъ такой работы была совершенно самостоятельная организациа Общества, свой собственный уставъ, болѣе широкое пониманіе своихъ задачъ. Россійское Общество Краснаго Креста не ограничило своей дѣятельности помощью во время войны. На войну оно взглянуло лишь какъ на самое ужасное изъ бѣдствій, ужасное особенно потому, что оно заключаетъ въ себѣ совокупность отдѣльныхъ бѣдствій, болѣзней, голода, пожаровъ и другихъ несчастій, постигающихъ родъ человѣческой въ мирное время. Исходя изъ такого совершенно справедливаго взгляда, Россійскій Красный Крестъ поставилъ своей задачей и помощь въ общественныхъ бѣдствіяхъ, тѣмъ болѣе, что помощь эта является лучшей школой, лучшей подготовкой для дѣятельности въ военное время.

Въ такой самостоятельности и широкой постановкѣ вопроса заключается причина той жизненности, того развитія, котораго нельзя не отмѣтить въ исторіи Россійскаго Общества Краснаго Креста, а также и тѣхъ несомнѣнныхъ симпатій, которыя завоевало себѣ это общество у всѣхъ классовъ русскаго населенія.

Учрежденія Россійскаго Общества Краснаго Креста, раскинутыя по всему обширному пространству Россіи, какъ Европейской, такъ и Азіатской, представляютъ собой прочно организованное цѣлое, согласно преслѣдующее одни и тѣ же цѣли, руководствующееся однимъ и тѣмъ же Высочайше утвержденнымъ уставомъ. Въ центрѣ всѣхъ ихъ стоитъ—Главное Управленіе, которое наблюдаетъ за выполненіемъ мѣстныхъ учрежденій устава, за расходованіемъ суммъ, руководитъ ихъ дѣятельностью, нисколько не стѣсняя ихъ собственной инициативы и являясь во время войны единственнымъ распорядителемъ всѣхъ средствъ и дѣйствій Общества. Каждая отдѣльная единица (мѣстное управленіе, комитетъ, община) представляетъ самостоятельное цѣлое, стремящееся каждое въ своемъ районѣ къ достиженію намѣченныхъ въ уставѣ задачъ въ предѣлахъ своихъ средствъ и возможности. Въ наиболѣе отдаленныхъ частяхъ Имперіи учреждаются Окружныя Управленія, которыя служатъ какъ бы посредниками между Главнымъ Управленіемъ и мѣстными учрежденіями Общества и играютъ относительно послѣднихъ роль перваго. Не имѣя опредѣленнаго дохода, Общество существуетъ членскими взносами, частными пожертвованіями и % съ капиталовъ, образовавшихся изъ тѣхъ же источниковъ. Довѣріе къ Обществу и симпатіи къ его гуманнымъ задачамъ, однако, настолько велики въ русскомъ обществѣ, что съ основанія и до самаго послѣдняго времени Обществу не приходится жаловаться на недостатокъ въ средствахъ, несмотря даже на довольно широкое осуществленіе своей

основной задачи—помощи во всякаго рода народныхъ бѣдствіяхъ, начиная съ болѣзней и кончая войной.

Спустя всего лишь полгода послѣ своего основанія, Общество начало свою плодотворную дѣятельность, непрерывно продолжающуюся до сихъ поръ. Цѣлый рядъ экспедицій, предпринятыхъ нашимъ правительствомъ въ Среднюю Азію, далъ толчокъ для начала практической дѣятельности Общества. Въ 1868 году оно, впрочемъ, ограничивается лишь матеріальной помощью, снабжаетъ отъ себя военные госпитали хиной, виномъ, чаемъ, сахаромъ, табакомъ, теплыми вещами и т. п. Въ 1871 году, во время экспедиціи въ Ургу, Общество идетъ уже дальше. Не ограничиваясь доставленіемъ разнаго рода медикаментовъ, а также матеріаловъ, необходимыхъ для улучшенія пищи больныхъ и даже здоровыхъ солдатъ, Общество снарядило отъ себя санитарный отрядъ, состоявшій изъ одного врача, сестры милосердія и двухъ санитаровъ. Всего на помощь Ургинскому отряду было израсходовано около двухъ тысячъ рублей. Насколько, однако, помощь эта была существенна, видно изъ того, что въ теченіе пяти мѣсяцевъ больные оставались на полномъ попеченіи Общества.

Въ томъ же году Россійское Общество оказало международную помощь во время франко-прусской войны. Сформировавъ врачебный отрядъ, состоявшій изъ 30 врачей-хирурговъ, подъ руководствомъ проф. Х. Я. Гюббенета, Главное Управленіе отправило его въ Базель, поручивъ ему оказывать помощь раненымъ и больнымъ воинамъ безъ различія національностей. Съ тою же цѣлью было отправлено на театръ военныхъ дѣйствій 16 транспортовъ съ матеріальными пожертвованіями, состоявшими изъ платья, медикаментовъ, разнаго рода питательныхъ продуктовъ, сигаръ и т. д. Деньгами на помощь въ эту войну употреблено 54,177 руб. Французскій повѣренный по дѣламъ, г. Габріакъ, бывшій въ это время въ Германіи, съ чувствомъ самой искренней благодарности рассказываетъ въ своихъ воспоминаніяхъ, печатающихся теперь въ «Revue des deux Mondes», о симпатичной дѣятельности Россійскаго Общества, возбужденной этою войной. Впрочемъ, въ данномъ случаѣ врачи, командированные Россійскимъ Обществомъ, въ силу разнаго рода обстоятельствъ не играли и не могли играть самостоятельной роли. Участіе въ этой войнѣ было для нихъ школой, первымъ опытомъ.

Такимъ же опытомъ, но болѣе важнымъ по своимъ результатамъ была хивинская экспедиція, послѣдовавшая въ 1873 году. По распоряженію Главнаго Управленія, въ экспедиціонные отряды были отправлены 2 врача и 4 фельдшера съ транспортомъ различныхъ госпитальныхъ принадлежностей въ 76 тюкахъ. Оренбургское Окружное Управленіе съ своей стороны отправило уполномоченнаго, снабдивъ его всѣми пособіями для больныхъ и раненыхъ сообразно условіямъ степного похода — бѣльемъ, бинтами, медикаментами, крѣпкимъ винограднымъ виномъ, клюквеннымъ экстрактомъ, чаемъ, штемпельными конвертами для писемъ, даже книгами для чтенія и журналами. Всѣ эти предметы, выдаваемые по первому требованію, безъ всякихъ формальностей, оказали не малую пользу экспедиціоннымъ войскамъ. На оказаніе врачебной помощи во время средне-азіатскихъ экспедицій издержано Обществомъ около 35,000 рублей.

Столкновеніе Черногоріи съ Турціей, сопровождавшееся обычными послѣдствіями всѣхъ войнъ, вызвало со стороны Россійскаго Общества Краснаго Креста дѣятельную помощь. Не ограничиваясь матеріальными пожертвованіями, въ видѣ разнаго рода медикаментовъ, въ Черногорію былъ отправленъ врачебный отрядъ, состоявшій изъ нѣсколькихъ врачей и сестеръ милосердія. По прибытіи на мѣсто, были устроены два лазарета, которые принимали къ себѣ не только раненыхъ, но вообще всѣхъ больныхъ, не исключая дѣтей и женщинъ. Диссентерія, дифтеритъ, рожа, ревматизмъ, воспаленіе мозговой оболочки, корь, коклюшъ — излѣченіемъ всѣхъ этихъ болѣзней наши врачи занимались здѣсь такъ же тщательно, какъ и уходомъ за ранеными. Сестры милосердія являлись достойными помощницами врачей: онѣ не только

ухаживали за больными и исполняли санитарныя и гигиеническія предписанія врачей, но и наблюдали за приготовленіемъ пищи и сами разносили эту пищу больнымъ. Своимъ сердечнымъ и теплымъ отношеніемъ онѣ доставляли раненымъ нравственное успокоеніе, облегчали ихъ нравственныя страданія, оказывая этимъ не менѣе важную помощь и чѣмъ медицинская. Черногорцы, пользовавшіеся до тѣхъ поръ услугами знахарей, относившіеся къ женщинамъ съ презрѣніемъ, почувствовали къ сестрамъ уваженіе, вполне оцѣнили оказанную имъ помощь. Юнаки, посѣкшіе не одну турецкую голову, плакали при прощаніи съ сестрами, цѣловали руки старушки Е. П. Карцевой, стоявшей во главѣ сестеръ. На помощь Черногоріи было израсходовано Краснымъ Крестомъ—85 тысячъ рублей.

Въ 1876 году оказана была помощь Сербіи, на которую первоначально ассигновано было 100,000 р. Врачебный отрядъ, состоявшій изъ 115 врачей, 4 провизоровъ, 118 сестеръ милосердія, 41 студента и 78 фельдшеровъ, отправился на театръ военныхъ дѣйствій и устроилъ здѣсь цѣлый рядъ лазаретовъ, общее число мѣстъ въ которыхъ превышало 1,000 кроватей. Несмотря на неполнѣе удачный выборъ части медицинскаго персонала, на нѣкоторые недостатки въ самой инструкціи, парализовавшей единство дѣйствія отряда, послѣдній все-таки оказалъ не малую помощь не только сербскимъ воинамъ, но и вообще всему сербскому населенію. Общая сумма всего, пожертвованнаго русскимъ народомъ на санитарныя нужды Сербіи, равняется 610,000 р.

Участіе въ средне-азиатскихъ экспедиціяхъ и особенно въ войнахъ на Балканскомъ полуостровѣ доставило Россійскому Обществу Краснаго Креста нѣкоторую, опытность, которая особенно пригодилась для организаціи помощи во время русско-турецкой войны 1877—1878 годовъ. Здѣсь Красному Кресту предстояло впервые проявить свою дѣятельность въ очень широкихъ размѣрахъ. Обладая въ это время сравнительно незначительнымъ на военное время капиталомъ (630 т. р. во всѣхъ учрежденіяхъ Общества), Красный Крестъ поставилъ себѣ первоначально очень скромную задачу—пріобрѣтіе больныхъ и раненыхъ въ тылу дѣйствующей арміи и внутри страны. Съ этой цѣлью прежде всего Общество приступило къ подготовкѣ необходимаго санитарнаго персонала, организованы были спеціальныя курсы, предоставившіе въ распоряженіе главноуполномоченнаго чрезъ нѣкоторое время 350 сестеръ милосердія. Для снабженія госпиталей, санитарныхъ поѣздовъ военнаго вѣдомства и Общества организована была система складовъ. Въ Имперіи учреждены 4 центральныя склада, куда поступали пожертвованія частныхъ лицъ и пересылались транспорты вещей изъ мѣстныхъ складовъ, заготовляемыхъ по указаніямъ центральныхъ. Отсюда доставка всего необходимаго непосредственно шла въ передовые склады, находившіеся въ Кишиневѣ, Яссахъ и Бухарестѣ. Поставивъ своей задачей только содѣйствіе военно-медицинскому вѣдомству, Красный Крестъ озаботился о пріобрѣтеніи предметовъ—крайне необходимыхъ, но не отпускаемыхъ по госпитальнымъ каталогамъ или отцу, скаемыхъ въ ограниченномъ количествѣ, какъ-то: вина, кофе, хинина, табаку, теплой одежды и друг., и приготовилъ цѣлый рядъ приспособленій для перевозки раненыхъ. Для эвакуаціи раненыхъ съ театра военныхъ дѣйствій, Общество должно было обезпечить арміи 16,000 кроватей въ собственныхъ врачебныхъ учрежденіяхъ внутри страны, что и было съ успѣхомъ выполнено мѣстными управленіями Краснаго Креста. Руководство всѣмъ дѣломъ помощи раненымъ и больнымъ нашей арміи Главное Управленіе возложило на особо избранную изъ состава Главнаго Управленія Исполнительную комиссію, предсѣдателемъ которой, съ Высочайшаго Государыни Императрицы соизволенія, былъ назначенъ генераль-адъютантъ Н. В. Исаковъ. Его энергіи, блестящей организаторской способности и неутомимой работѣ, при дружномъ содѣйствіи сенатора И. М. Геденова и другихъ членовъ комисіи, въ значительной степени мы обязаны дѣйствительно блестящимъ успѣхомъ, съ которымъ Красный Крестъ выполнилъ свое святое дѣло въ трудную годину 1877—1878 г.

Переходъ черезъ Дунай и первыя военныя дѣйствія сразу расширили программу дѣятельности Общества. Красный Крестъ долженъ былъ выйти изъ своей скромной роли помощника и принять непосредственное участіе не только въ эвакуаціи, но и въ устройствѣ госпиталей; онъ долженъ былъ взять на себя также подаваніе помощи на поляхъ битвъ.

Движеніе раненыхъ и больныхъ въ значительномъ числѣ, при недостаточныхъ средствахъ эвакуаціи, вызвало загроможденіе расположенныхъ въ ближайшемъ тылу арміи военныхъ госпиталей. Явилась необходимость въ созданіи параллельно съ военными и въ помощь имъ ряда учреждений Краснаго Креста—госпиталей и приемныхъ покоевъ въ Румыніи и ближайшихъ къ границѣ русскихъ губерніяхъ, которыя, по первоначальному плану, были изъяты изъ сферы самостоятельной дѣятельности Общества.

Отсутствіе желѣзнодорожнаго пути между Зимницею и Фратешти, а также изъ Добруджи на Браиловъ и печальное состояніе грунтовой дороги опредѣляли двоякую помощь Краснаго Креста—улучшеніе, въ предѣлахъ возможнаго, способовъ перевозки и учрежденіе этапныхъ пунктовъ. Наконецъ, сознана была крайняя нужда въ учрежденіи сортировочныхъ эвакуаціонныхъ пунктовъ. Мѣста для нихъ указывались при сосредоточеніи нѣсколькихъ путей для привоза раненыхъ, или перемѣною колеи желѣзныхъ дорогъ, требующею пересадки раненыхъ изъ однихъ поѣздовъ въ другіе. Отсутствіе въ этихъ мѣстахъ лѣчебныхъ учреждений съ большимъ числомъ кроватей, всего необходимаго для отдыха, перевозки, снабженія больныхъ одеждою, пищею и т. д. дѣлало эвакуацію очень затруднительной.

Между тѣмъ, необходимость эвакуаціи въ самыхъ широкихъ размѣрахъ, необходимость удалить съ театра военныхъ дѣйствій во внутрь Имперіи все, что могло быть удалено, становилась съ каждымъ днемъ все болѣе и болѣе настоятельной.

Общество Краснаго Креста постепенно всею внесло свое содѣйствіе и, насколько это было въ его силахъ и средствахъ, стремилось восполнить все указываемые опытомъ недостатки санитарной помощи. Прежде всего, оно озаботилось организаціей военно-санитарныхъ поѣздовъ, на которыхъ можно было бы перевозить больныхъ съ театра военныхъ дѣйствій въ Россію, гдѣ ихъ ждали вполне благоустроенные госпитали. Число этихъ поѣздовъ въ самомъ непродолжительномъ времени возросло до 32. Каждый изъ нихъ состоялъ изъ 20 вагоновъ на 200 раненыхъ и былъ съ избыткомъ снабженъ всемъ необходимымъ. Больные получали на этихъ поѣздахъ здоровую, вкусную и разнообразную пищу, пользовались бѣльемъ, тюфяками, подушками, халатами, фуфайками, въ нѣкоторыхъ случаяхъ были обставлены даже слишкомъ роскошно. Находя телѣги, употреблявшіяся для перевозки раненыхъ по грунтовой дорогѣ, безпкойными и вообще неудобными для перевозимыхъ, Красный Крестъ, не ограничиваясь приспособленіями Завадовскаго и Терещенки, приобрѣлъ для этой цѣли нѣсколько вѣнскихъ фургоновъ. Когда весной 1878 г. открылась навигація по Дунаю, для той же цѣли приспособлено было нѣсколько пароходовъ и баржъ, на которыхъ больныхъ доставляли въ Яссы, гдѣ былъ устроенъ большой эвакуаціонный баракъ, или въ Рени, откуда ихъ перевозили въ Бессарабію. Особенно сильно работали такіе эвакуаціонные пункты, какъ Яссы и Фратешти. Вывали дни, когда во Фратешти прибывало по 7—8 тысячъ раненыхъ, а въ Яссы—по 2,000 сразу. Чтобы составить себѣ вѣрное представленіе о трудѣ, который понесъ Красный Крестъ въ этомъ дѣлѣ, необходимо принять во вниманіе ту сердечность и искренность, съ которою все его представители, а въ особенности сестры милосердія, относились къ больнымъ.

Дѣятельность сестеръ милосердія въ этомъ отношеніи заслуживаетъ особеннаго вниманія. Все, конечно, работали съ неутомимой энергіей, любовью, самоотверженіемъ, но на долю женщинъ выпало самое тяжкое дѣло. Женщина была душою госпиталя, она была у кровати больного, она присутствовала во время ампутаціи, она перевязывала раненаго, писала по его просьбѣ письма, читала получаемыя имъ

письма, она смотрѣла за чистотой, наблюдала, чтобы больной получалъ пищу, заглядывала въ котлы, заботясь, чтобы раненаго хорошо накормили. Всюду чувствовалось ея присутствіе. Нельзя себѣ представить ту громадную разницу, которая существовала между госпиталемъ съ сестрами милосердія и госпиталемъ, гдѣ ихъ не было. По словамъ очевидцевъ, въ палатахъ, порученныхъ сестрамъ, и воздухъ былъ лучше, и въ комнатахъ чище, и постельное бѣлье опрятнѣе, въ нихъ и больные меньше страдали. Вездѣ, гдѣ только требовался уходъ за ранеными и больными, вездѣ, гдѣ только нужно было оказать какую бы то ни было, начиная съ крупной и кончая самой незначительной, помощь, являлись сестра милосердія и красный крестъ, вышитый на ея груди, сопутствовалъ ей при исполненіи ея обязанностей, нѣрѣдко на самомъ полѣ подъ градомъ пуль. Во время войны въ госпиталяхъ и баракахъ можно было убѣдиться, что въ дѣлѣ помощи больнымъ и раненымъ ничто не способно замѣнить женской руки.

Красный Крестъ, однако, не ограничился дѣятельностью въ тылу арміи, работой въ госпиталяхъ и эвакуаціонной. Сказывавшаяся потребность въ непосредственной помощи на полѣ битвы заставила Красный Крестъ двинуть свои летучіе отряды, которые дѣйствовали, частью самостоятельно, частью сливаясь съ военно-медицинской помощью. Легкость этихъ отрядовъ позволяла имъ двигаться вмѣстѣ съ войсками, не опасаясь препятствій. Тамъ, гдѣ не могли двигаться повозки, отрядъ оставлялъ ихъ въ видѣ запаснаго ближайшаго лазарета, при части персонала, и шель дальше, навьючивъ на лошадей свой санитарный обозъ и, въ крайнемъ случаѣ, даже неся его на себѣ. Въ этомъ способѣ подавія помощи выразилось идеальное служеніе Краснаго Креста. Куда бы ни направлялся военный отрядъ, неся разрушеніе и смерть, санитарный отрядъ идетъ вслѣдъ за нимъ, спасая все, что можетъ быть вырвано изъ рукъ смерти. Знаменитый переходъ черезъ Балканы въ ноябрѣ 1877 года сопровождался геройской помощью Краснаго Креста. Летучій санитарный отрядъ Краснаго Креста двигался непосредственно вслѣдъ за войсками, принимая раненыхъ въ горныхъ стычкахъ и сраженіяхъ, отогревая замерзающихъ и передавая раненыхъ и больныхъ слѣдовавшему сзади этапному лазарету Государыни Цесаревны. Уходъ за ранеными, эвакуація ихъ съ театра военныхъ дѣйствій, энергичная борьба съ тифозной эпидеміей и другими болѣзнями, неизмѣнными спутниками войны — вотъ та разнообразная дѣятельность, которая снискала Красному Кресту чувства симпатіи и благодарности у всѣхъ, кому только приходилось испытать на себѣ эту дѣятельность или даже только наблюдать ее.

Для полноты представленія о дѣятельности Общества въ минувшую кампанію остается привести главнѣйшія цифровыя данныя. Изъ района тыла арміи въ Румыніи и потомъ Сѣверной Волгаріи эвакуировано при полномъ содержаніи отъ Краснаго Креста, большею частью на санитарныхъ поѣздахъ и судахъ Общества, 76,760 больныхъ и 30,312 раненыхъ, перевезено обозомъ Краснаго Креста — 8,022 человекъ, имѣло пріютъ въ 9 эвакуаціонныхъ пунктахъ — 229,352 человекъ и было на полномъ содержаніи Общества въ 5 лазаретахъ — 1,154 челов. По яесско-кишиневскому району эвакуація выражается цифрою 109,368 больныхъ и раненыхъ, прошедшихъ черезъ яесскій эвакуаціонный баракъ Краснаго Креста. Общество располагало въ этомъ районѣ лазаретами числомъ въ разное время до 25. Кроватей въ нихъ было отъ 1,500 до 2,000. Общее число перебивавшихъ больныхъ — 16,272 челов. На Кавказѣ въ 5 лазаретахъ Общества, на 580 кроватей, пользовалось — 1,732 челов., преимущественно тяжело раненыхъ. Во всѣ внутреннія учрежденія Краснаго Креста въ Имперіи поступило 116,268 челов.; число продовольственныхъ дней послѣднихъ приблизительно равно 2,696,998. На помощь больнымъ и раненымъ съ апрѣля 1877 г. по 31 декабря 1878 г. Обществомъ Краснаго Креста израсходовано 16,788,142 р. 31 к., не считая огромныхъ матеріальныхъ пожертвованій — вещами, уступкою помѣщеній подъ госпитали и проч.

Если вспомнить тѣ ничтожныя средства, съ какими Красный Крестъ приступилъ къ дѣлу и сопоставить ихъ съ тѣми огромными затратами, которыя онъ произвелъ въ войну 1877 — 1878 годовъ, то станетъ ясно, что сдѣлать это онъ могъ лишь благодаря широкой общественной поддержкѣ, благодаря тому, что все русское общество откликнулось на живое дѣло Краснаго Креста. Широкой волной полилась общественная помощь людямъ, деньгами, матеріалами. Мѣстныя управленія Общества, раскинувшіяся по всей Россіи, выдвигали снабженные всѣмъ необходимымъ лазареты, собирали пожертвованія, не мало способствовали созданію пѣвничего той дѣйствительно грандіозной картины помощи, которая была оказана больнымъ и раненымъ во время русско-турецкой войны.

Съ окончаніемъ войны дѣятельность Краснаго Креста въ Болгаріи не прекратилась. Русская армія оставалась въ предѣлахъ Болгаріи еще въ теченіе одного года. Въмѣстѣ съ арміей остались здѣсь и дѣятели Краснаго Креста. Помощь ихъ оказалась далеко не лишней. Она выразилась въ содѣйствіи военному вѣдомству въ санитарномъ отношеніи, въ призрѣніи больныхъ въ занятыхъ войсками дунайскихъ провинціяхъ и въ оказаніи пособія больнымъ, уже эвакуированнымъ изъ дѣйствующихъ армій и сосредоточеннымъ въ санитарныхъ учрежденіяхъ черноморскихъ портовъ нашего черноморскаго побережья. Въ теченіе этого года на помощь войскамъ, оставшимся въ Болгаріи и эвакуированнымъ въ черноморскіе порты, израсходовано 73,200 р. 35 к.

Не смотря на огромныя затраты, понесенныя Обществомъ въ 1877—79 годахъ, оно нашло возможнымъ оказать такую же существенную помощь русскимъ войскамъ во время ахаль-текинской экспедиціи, продолжавшейся почти два года (1879—1881). Здѣсь Красный Крестъ поставилъ себѣ три задачи: 1) Оказаніе дополнительной матеріальной помощи, т. е. снабженіе такими предметами, которые не подлежали выдачѣ отъ военнаго вѣдомства; 2) уходъ сестеръ за больными и ранеными; 3) эвакуація больныхъ. Благодаря значительной опытности, полученной въ предшествующихъ войнахъ, Красный Крестъ, какъ нельзя лучше, выполнилъ намѣченныя имъ задачи. Главноуполномоченные Общества, ознакомившись съ мѣстностью, организовали эвакуаціонныя пути, устроили цѣлый рядъ лазаретовъ и этапныхъ пунктовъ, предусмотрѣли всевозможныя случайности и постарались доставить своимъ больнымъ всякаго рода удобства. Въ этомъ отношеніи особенно пригодились пожертвованія Кавказскаго окружнаго управленія, которое отправило до 800 паръ очковъ-консервовъ, 2,000 повязокъ на глаза, 566 угольныхъ ручныхъ фильтровъ, 16 ручныхъ машинокъ для дѣланія льда и т. п. Рессорныя одноколки, доставленныя тѣмъ же Управленіемъ, принесли также не мало пользы. На нихъ перевезено было много тяжело раненыхъ на разстояніи 150 верстъ въ такое время, когда при войскахъ не было ни одной повозки.

На этапныхъ пунктахъ больные получали горячую пищу и помѣщались въ кибиткахъ, снабженныхъ желѣзными печами и теплой одеждой, которую оставляли за собой и по выздоровленіи. Содержаніе больныхъ не оставляло желать ничего лучшаго. Они имѣли прекрасный столъ, табакъ, въ свободное время могли читать книги. Также какъ и въ Турціи, санитарные отряды самоотверженно оказывали помощь на мѣстѣ сраженія, нерѣдко подъ густымъ ружейнымъ огнемъ. Нѣсколько санитаровъ пало подъ непріятельскими пулями. Не останавливаясь подробно на дѣятельности Краснаго Креста въ Закаспійскомъ краѣ, скажемъ только, что за это время было израсходовано Обществомъ болѣе 600 тысячъ руб. не считая, конечно, массы пожертвованій натурой.

Спустя пять лѣтъ, Красный Крестъ выступилъ съ помощью во время сербско-болгарской войны (1886 г.), причѣмъ помощь эту онъ, согласно основному принципу Женевской конвенціи, совершенно равномерно распредѣлялъ между обѣими воюющими сторонами. Въ Болгарію и Сербію были посланы санитарные отряды состоявшіе изъ 7 врачей, 6 фельдшеровъ и 12 сестеръ милосердія каждый. Явившись на мѣсто дѣйствія, отряды эти оказали не малую помощь раненымъ, несмотря на

то, что до ихъ прибытія работали уже иностранныя делегаціи Краснаго Креста. Весь общій расходъ, произведенный на помощь раненымъ и больнымъ въ Болгаріи и Сербіи, опредѣляется суммой въ 174 тысячи рублей. Самая дѣятельность обоихъ отрядовъ вызвала глубокую признательность мѣстнаго населенія.

Въ 1894 году, во время японско-китайской войны участіе Россійскаго Краснаго Креста выразилось въ томъ, что онъ отправилъ въ Японію снабженный всѣмъ необходимымъ лазаретъ на 25 кроватей, израсходовавъ на этотъ предметъ 160½ рубля. Отправка санитарнаго отряда была признана не соответствующей дѣли въ виду нерегулярности войны, непризнанія китайцами нейтралитета Краснаго Креста и жестокаго обращенія съ плѣнными; посылка же санитарнаго парохода не могла состояться, по той причинѣ, что женеваская конвенція до сихъ поръ еще не выработала какихъ либо опредѣленныхъ правилъ помощи во время морскихъ войнъ.

Столкновеніе Италіи съ Абиссиніей, происшедшее въ настоящемъ году, побудило Красный Крестъ снарядить два санитарныхъ отряда для помощи воюющимъ сторонамъ, затративъ на это дѣло 130 тысячъ рублей. Итальянское правительство, отказалось отъ помощи Краснаго Креста и не пожелало пропустить черезъ свои владѣнія отрядъ, отправленный въ Абиссинію; гуманная задача, поставленная Краснымъ Крестомъ, на этотъ разъ, какъ это ни печально, была до чрезвычайности затруднена.

Такова была дѣятельность Краснаго Креста на войнѣ. Одновременно съ нею шла дѣятельность Общества и въ мирное время. Исходя изъ того принципа, что война представляетъ собой лишь наиболѣе крупное изъ общественныхъ бѣдствій, а также, считая время мира наиболѣе удобнымъ для подготовленія къ борьбѣ съ этимъ бѣдствіемъ, Красный Крестъ съ самаго своего основанія принималъ близкое участіе во всякаго рода общественныхъ бѣдствіяхъ и потому ни на минуту не прекращалъ своей дѣятельности. Дѣятельность эта можетъ быть сведена къ тремъ главнымъ видамъ: а) помощи при общественныхъ бѣдствіяхъ, б) оказанію пособія увѣчнымъ воинамъ и с) подготовкѣ умѣлаго женскаго персонала для нуждъ военного времени, неразрывно связанной съ помощью народнымъ бѣдствіямъ и выражающейся въ открытіи дѣлаго ряда больницъ, пріемныхъ покоевъ и т. подобныхъ учрежденій.

Въ зародышѣ каждый изъ этихъ отдѣльныхъ видовъ помощи существовалъ уже въ первые годы дѣятельности Россійскаго Краснаго Креста, но правильное развитіе всѣ они получили позже подъ влияніемъ тѣхъ или другихъ обстоятельствъ и условий.

Первое время главное, почти исключительное вниманіе Общества обращали на себя крупныя несчастія, которыя могутъ быть названы стихійными.

Начало этого рода дѣятельности положило страшное землетрясеніе, разрушившее въ 1872 г. городъ Шемаху. Красный Крестъ роздалъ пострадавшимъ 27,628 руб. Въ 1873—74 гг. израсходовано 498,000 руб., собранныхъ всѣми органами Краснаго Креста въ Имперіи, на покупку провіанта голодавшимъ въ Самарской губерніи. Въ 1875 году Общество оказало помощь погорѣльцамъ въ Моршанскѣ (82,663 р.), Брянскѣ (4,400 р.), Пултускѣ, Ржевѣ и Вольскѣ (по 1,000 р. на городѣ). Такъ въ 1877 г. выдано самарскимъ погорѣльцамъ около 4,000 руб. Въ 1879 году, когда оказаніе помощи въ общественныхъ бѣдствіяхъ введено было даже въ уставъ, несмотря на громадныя военныя издержки, помощь эта нисколько не уменьшилась. Въ 1879 г. на помощь погорѣльцамъ Оренбурга было истрчено болѣе 50,000 руб., г. Уральска—15,000 руб., Ирбита—2,500 руб., Иркутска—13,000 руб., Вязьмы—болѣе 1,500 руб. По случаю венгерской эпидеміи на организацію помощи больнымъ, дезинфекцію жилищъ и снабженіе населенія одеждою, взамѣн сожженной въ видахъ дезинфекціи, отпущено 20,000 руб. Для прекращенія дифтеритной эпидеміи въ Полтавской губерніи израсходовано болѣе ста тысячъ рублей и менѣе значительныя суммы на тотъ же предметъ въ Новгородской, Витской, Симбирской и Ставропольской губерніяхъ.

Въ 1880 г. въ той же формѣ выразилась помощь Общества въ Варшавѣ потерпѣвшимъ отъ наводненія, вслѣдствіе разлива Вислы (4,000 р.), въ Могилевской губ. сельскому населенію, лишившемуся сбора хлѣба отъ градобитія (350 руб.), въ Хотинѣ (Гродненской губ.) погорѣльцамъ выдано 300 руб. и одежда; въ губерніяхъ: Каменецъ-Подольской, Курской, Новгородской, Черниговской—санитарной помощью больнымъ дифтеритомъ и возмѣщеніемъ вещей, сожженныхъ въ видахъ дезинфекціи. Погорѣльцамъ Иркутской губ. выдано 4,935 руб. и уложено 2,920 руб. въ городскія гостиницы за отпущенные обѣды для людей немощныхъ, а также въ аптеки 1,642 руб. 32 коп.

Въ Ярославской губ. былъ дорогъ хлѣбъ. Мѣстное Ярославское Управленіе, принявшее участіе въ продовольствованіи бѣдныхъ жителей по удешевленной цѣнѣ, устроило хлѣбопекарни и продавало хлѣбъ по 2 коп. за фунтъ.

Въ 1881 г. Общество приняло участіе высылкою медицинскаго персонала для борьбы съ повальными болѣзнями: оспою—въ Овручскомъ уѣздѣ, Волынской губ. (издержано 1,500 р.), и дифтеритомъ въ Барнаулѣ (устроена на средства Краснаго Креста дифтеритная больница). Въ Благовѣщенскѣ, Амурской области, израсходовано 1,500 р. на врачебную помощь и выдачу одежды. Кромѣ того, Общество явилось на помощь погорѣльцамъ въ Красноярскѣ 3,500 руб., Тюкалинскѣ—1,500 руб., Слонимѣ—500 руб., Саратовской губ.—310 руб., села Заозерья—300 руб., Пинежѣ, Шенкурскѣ, Архангельской губ.—около 150 руб., Талицкомъ посадѣ Семирѣченской области—300 руб.

Въ 1882 г. выданы пособія погорѣльцамъ г. Оренбурга 750 р., г. Дисны Виленской губ.—1,000 р. На борьбу съ дифтеритомъ и скарлатиной въ мѣстностяхъ Хоперской и Устьмедвѣдичской израсчено 1,093 руб. 44 к. Погорѣльцамъ на станціи Каменской выдано 250 руб.

1883 г. былъ обильнъ пожарами, истребившими цѣлый рядъ сель Екатеринбургскаго уѣзда, и Красный Крестъ отправилъ на помощь погорѣльцамъ 2,311 руб. 13 к.: на помощь погорѣльцамъ дерев. Скрылевской, Архангельскаго уѣзда—1,050 р. На организацию помощи рыбопромышленникамъ на Мурманскомъ берегу израсходовано 3,598 руб. Помощь Краснаго Креста на Мурманѣ, начатая въ этомъ году по инициативѣ мѣстнаго Архангельскаго Управленія, правильно развиваясь, стала съ тѣхъ поръ постоянною.

Въ 1884 г. Кіевское мѣстное Управленіе выдало въ пособіе переселенцамъ 203 рубля.

Въ 1885 году Красный Крестъ собралъ довольно значительныя пожертвованія въ пользу погорѣльцевъ въ гг. Гродно и Клинь.

Въ 1887 г. страшное землетрясеніе разрушило г. Вѣрный и окрестныя селенія. Страшное бѣдствіе требовало быстрой помощи и Красный Крестъ выдалъ въ пособіе пострадавшимъ—121,577 руб. Въ томъ же году пожаръ истребилъ большую часть г. Костромы и въ пособіе погорѣльцамъ выдано 1,500 руб.

Въ 1888 г. на борьбу съ дифтеритомъ выдано арамасскому земству—1,000 р., погорѣльцамъ г. Оренбурга—5,000 р., погорѣльцамъ с. Вархаровскаго 200 р. Въ 1890 г. погорѣльцамъ г. Жиздры 1,000 руб., погорѣльцамъ Верхнеуфалейскаго завода Екатеринбургской губ.—2,000 руб.

Особенно широкую дѣятельность въ этомъ направленіи обнаружилъ Красный Крестъ въ тяжелые 1891—1892 годы, ознаменовавшіеся небывалымъ голодомъ и эпидеміями. По примѣру прошлыхъ лѣтъ, Красный Крестъ отделился на это общественное бѣдствіе. Помощь свою онъ организовалъ слѣдующимъ образомъ. Въ каждой изъ губерній, пострадавшихъ отъ неурожая, были организованы особыя губернскія попечительства, составившіяся изъ мѣстныхъ Управленій Краснаго Креста, а также выдающихся дѣятелей изъ мѣстнаго городского населенія. Попечительства эти должны были выработать общій планъ помощи примѣнительно къ мѣстнымъ условіямъ и нуждамъ. Для того же, чтобы помощь страждущему насе-

ленію была возможно ближе къ нему, было рекомендовано возможно болѣе широкое развѣтвленіе учреждений. Губернскія попечительства должны были сформировать уѣздныя, тѣ въ свою очередь—сельскія и участковыя попечительства. Съ учрежденіемъ Особаго Комитета подъ предѣлательствомъ Наслѣдника Цесаревича для помощи голодавшимъ, прекратилась руководящая дѣятельность Краснаго Креста, который черезъ свои органы явился ближайшимъ исполнителемъ предначертаній Особаго Комитета.

Достаточно сказать, что Обществомъ было собрано и передано нуждающимся 4.831,635 руб., для того, чтобы опредѣлилось значеніе помощи, оказанной имъ нуждающемуся населенію. Также значительно было участіе Краснаго Креста и въ борьбѣ съ эпидеміей. Не ограничиваясь матеріальной поддержкой, Красный Крестъ отправилъ въ охваченные эпидеміей губерніи санитарные отряды, въ которыхъ въ общей сложности работало 710 сестеръ. Мы ограничиваемся здѣсь перечисленіемъ только крупнѣйшихъ фактовъ; помимо этого каждое изъ мѣстныхъ учреждений Общества Краснаго Креста принимало участіе, самостоятельно или совмѣстно съ городскими и земскимъ учреждениями, въ помощи нуждающемуся населенію въ случаяхъ мѣстныхъ народныхъ бѣдствій—эпидемій, пожаровъ и пр.

Во всѣхъ тѣхъ случаяхъ, когда бѣдствіе имѣло значительные размѣры, распредѣленіе помощи ввѣрялось особымъ уполномоченнымъ и выражалось не столько выдачею денежныхъ пособій, сколько удовлетвореніемъ дѣйствительныхъ нуждъ населенія. Отсутствіе какого бы то ни было формализма, искреннее желаніе оказать дѣйствительную, а не кажущуюся только помощь населенію, сразу бросаются въ глаза при изученіи этого рода дѣятельности Общества. Какъ на примѣръ, можно указать на помощь погорѣльцамъ г. Оренбурга.

Уполномоченный, командированный на мѣсто несчастія Главнымъ Управленіемъ, прежде всего ознакомился съ дѣйствительнымъ положеніемъ дѣль. Затѣмъ, не выдавая денегъ на руки погорѣльцамъ, онъ началъ обстроивать Оренбургъ, покупать дерево, желѣзо. Замѣтивъ недостатокъ кирпича, уполномоченный Краснаго Креста приобрѣлъ нѣсколько кирпичедѣлательныхъ машинъ. Сейчасъ же по прибытіи онъ открылъ нѣсколько столовыхъ, ежедневно снабжавшихъ пищею отъ 6 до 8 тысячъ народа, и устроилъ амбулаторный покой. Для поднятія духа погорѣльцевъ онъ роздалъ имъ инструменты, прискалъ работу, выдавалъ ссуды, оказывалъ помощь не только матеріальную, но и нравственную. Красный Крестъ въ такихъ случаяхъ постоянно примѣнялся къ мѣстнымъ нуждамъ, мѣстнымъ условіямъ и потому оказываемая имъ помощь всегда была существенною. Особенно развилась она въ этомъ направленіи, когда увеличилось число мѣстныхъ учреждений, дѣйствовавшихъ самостоятельно.

Ужасные 1891—1892 годы, потребовавшіе крайняго напряженія всѣхъ силъ со стороны Краснаго Креста, обнаружили все значеніе его правильной и умѣлой организаціи. Голодавшее населеніе, для котораго каждый лишній день приносилъ съ собою новое тяжелое страданіе, на которомъ каждое промедленіе со стороны филантроповъ отзывалось самымъ тяжелымъ образомъ, въ данномъ случаѣ получило обильную, разнообразную и скорую помощь. Красный Крестъ, какъ и во всѣхъ предшествующихъ общественныхъ бѣдствіяхъ, при первыхъ-же слухахъ о нуждѣ приступилъ къ дѣлу помощи. Благодаря широкой сѣти своихъ, уже привыкшихъ къ работѣ, хорошо организованныхъ учреждений, Кр. Кр. почти одновременно пришелъ на помощь рѣшительно всѣмъ нуждающимся. Не было уголка, не было такой самой незначительной деревушки, куда бы не проникла эта помощь. Всего работало въ 22 губерніяхъ 22 попечительства Краснаго Креста, 145 уѣздныхъ, 1279 участковыхъ и 352 сельскихъ попечительствъ. Большая часть этихъ учреждений уже дѣйствовала къ 1 января 1892 г. Затѣмъ, подъ покровительствомъ Краснаго Креста и съ уполномочія его учреждений, самостоятельно работало 118 частныхъ благотворителей, замѣнявшихъ попечительства въ небольшихъ районахъ. Лишь въ

6 губерніяхъ и нѣкоторыхъ уѣздахъ всѣ эти учрежденія сохранили до конца самостоятельность дѣйствій, въ большей же части губерній они хотя и продолжали свою дѣятельность, но не въ качествѣ попечительствъ Краснаго Креста, а какъ временныя благотворительныя комитеты, подъ вѣдѣніемъ и наблюденіемъ губернскихъ благотворительныхъ комитетовъ, организованныхъ Особымъ Комитетомъ. Разнообразіе видовъ помощи и размѣры самой помощи усматриваются изъ слѣдующей таблицы, въ которой показано число разныхъ вспомогательныхъ учреждений, организованныхъ попечительствами Общества Краснаго Креста.

	Число учре- жденій.	На какое число лицъ.
Столовые для взрослыхъ и дѣтей	2,703	} 213,546
» только для дѣтей. . . . .	60	
Чайныя. . . . .	9	2,150
Пріюты и ночлежные дома . . . . .	40	1,283
Пекарни . . . . .	357	—
Склады. . . . .	231	—

О размѣрахъ самой помощи можно отчасти судить по числу лицъ, получившихъ разнаго рода пособія отъ учреждений Общества Краснаго Креста въ неурожайныхъ губерніяхъ. Такимъ образомъ получило довольствіе хлѣбомъ изъ учреждений Общества Краснаго Креста въ неурожайной полосѣ 1.672,372 лица, горячею пищею 3.453,811, чайнымъ довольствіемъ 22,908, одеждою 6,064, деньгами 8,273, призрѣніемъ въ пріютахъ постоянныхъ или временныхъ 69,459 человекъ. Затѣмъ оказана была еще помощь выдачею сѣмянъ на обмѣненіе: такимъ пособіемъ воспользовалось 1,146 человекъ на обмѣненіе до 1½ тысячъ десятинъ. О крупной въ эту годину санитарной помощи упомянуто выше.

Не мало пользы принесли сестры милосердія, командированныя въ 1892—94 годахъ въ губерніи, охваченныя холерою, тифомъ и дифтеритомъ. Поставленныя въ близкое соприкосновеніе съ народомъ, сестры не только оказывали медицинскую помощь, но, что особенно важно, сумѣли внушить народной массѣ довѣріе къ этой помощи, предотвращали и нерѣдко даже успокаивали небольшія волненія, являвшіяся результатомъ недовѣрія къ врачамъ, къ вызываемымъ гигиеническими требованіями мѣропріятіямъ.

Въ 1882 году Общество внесло въ свой уставъ небольшое измѣненіе. Не отстранивъ отъ себя помощи въ общественныхъ бѣдствіяхъ, оно по волѣ Августѣйшей Покровительницы Государыни Императрицы Маріи Феодоровны приняло на себя и попеченіе объ улучшеніи участи увѣчныхъ военныхъ чиновъ на мѣстахъ ихъ жительства, связавъ, такимъ образомъ, воедино дѣятельность военнаго и мирнаго времени. Помощь пострадавшимъ на войнѣ выражается въ одновременныхъ пособіяхъ, въ отправкѣ для лѣченія на минеральныя воды и снабженіи искусственными конечностями (протезами), лѣченіи въ своихъ учрежденіяхъ, призрѣніи, пріисканіи занятій и пр. Съ каждымъ годомъ помощь эта возрастаетъ все больше и больше. Маринскому пріюту, устроенному военно-медицинскимъ вѣдомствомъ для содержанія ампутированныхъ военныхъ, Красный Крестъ ежегодно выдаетъ по 5,000 рублей. Кромѣ того, въ распоряженіи Общества существуетъ специальный Севастопольскій капиталъ, завѣщанный въ Бозѣ почивающей Императрицей Марією Александровною, проценты съ котораго Красный Крестъ выдаетъ въ пособіе раненымъ защитникамъ Севастополя и ихъ семьямъ.

Александро-Маринскій инвалидный домъ въ Варшавѣ, утроенный мѣстнымъ отдѣленіемъ Краснаго Креста, постоянно содержитъ около 60 увѣчныхъ и ихъ семействъ. Такою же помощью оказываетъ отставнымъ военнымъ чинамъ Варшавскій комитетъ, Комитетъ «Христіанская помощь» въ Москвѣ, Пріютъ для увѣчныхъ военныхъ

въ Саратовѣ и другія учрежденія Общества Краснаго Креста. Въ С.-Петербургѣ, Воронежѣ и Варшавѣ существуютъ воспитательныя учрежденія Краснаго Креста, предназначенныя для дѣтей убитыхъ и увѣчныхъ воиновъ.

Крупное значеніе имѣетъ и помощь медицинская въ собственныхъ лечебныхъ заведеніяхъ Общества Краснаго Креста. Въ первые годы она была неизбѣжно ограниченная. Въ послѣднія десять лѣтъ существованія Общества эта сторона его дѣятельности развивается все больше и больше. Количество лечебныхъ заведеній Краснаго Креста, доставляющихъ бѣдной части населенія безплатную консультацію, леченіе и даже выдачу лѣкарствъ, увеличивается съ каждымъ годомъ. Увеличеніе это находится въ прямой связи съ подготовленіемъ санитарнаго персонала, главнымъ образомъ, сестеръ милосердія. На эту сторону дѣятельности предѣвателемъ Главнаго Управленія генераль-адъютангомъ М. П. Фонъ-Кауфманомъ (состоитъ предѣвателемъ съ 1883 года) обращено особое вниманіе и достигнутые результаты вполне оправдываютъ заботы, положенныя на это дѣйствительно серьезное дѣло.

Устраняя свои лечебницы, Общество въ одно и то же время достигаетъ двухъ цѣлей—оказываетъ постоянную, препятствующую сильному развитію болѣзней, лечебную помощь и въ то же время подготовляетъ необходимый какъ для военнаго, такъ и для мирнаго времени санитарный персоналъ. Не перечисляя всѣхъ учреждений такого рода, мы назовемъ лишь наиболѣе крупныя: Крестовоздвиженская Община, Александровская и Евгеньевская въ С.-Петербургѣ, Кіево-Маринская Община въ Кіевѣ, «Христіанская Помощь» въ Москвѣ, Елизаветинская—въ Варшавѣ, Касперовская въ Одессѣ, лечебница при Костромскомъ Богоявленскомъ монастырѣ и мн. др. Насколько такого рода учрежденія полезны и вызываются дѣйствительными потребностями, можно видѣть изъ слѣдующихъ фактовъ. Одна изъ первыхъ общинъ Краснаго Креста, Община Св. Георгія, начала свою дѣятельность въ высшей степени скромно, имѣя всего только одного врача, который принималъ рѣшительно всѣхъ больныхъ. Теперь она имѣетъ цѣлый рядъ врачей-специалистовъ, цѣлый рядъ специальныхъ отдѣленій. Въ 1871 г. у нея было 17,582 посѣщенія, больными, черезъ годъ это число почти удвоилось (28,990), въ 1882 г. число посѣщеній выражалось цифрою 111,208, а въ послѣднее время оно далеко перешло за цифру въ 200 тысячъ. Въ самой больницѣ на излѣченіи въ 1893 году находилось 1,075 человекъ. Такое же явленіе наблюдается и въ Кіево-Маринской лечебницѣ. Въ 1881 г. число пріемовъ въ ней равнялось 12,397, въ 1882 г. число это уже удвоилось (24,264), въ 1888 г. было 69,549. Для того, чтобы вполне оцѣнить все значеніе такого рода учреждений, необходимо принять къ свѣдѣнію еще одинъ результатъ ихъ дѣятельности. Оказывая медицинскую помощь, снабжая своихъ пациентовъ необходимыми медикаментами и пособиями, излѣчивая больныхъ, они въ то же время способствуютъ распространенію среди бѣдной массы, къ которой принадлежитъ большинство ихъ пациентовъ, здоровыхъ гигиеническихъ понятій и уничтожаютъ не мало всякаго рода вредныхъ для здоровья предразсудковъ.

Въ то же время всѣ эти лечебницы служатъ лучшей школой для сестеръ милосердія. Опытъ русско-турецкой войны наглядно выяснилъ громадное значеніе хорошаго женскаго санитарнаго персонала въ дѣлѣ помощи больнымъ и раненымъ. Сердечное отношеніе къ больному, умѣнье облегчить не только его физическія, но и нравственныя страданія, самоотверженная преданность святому дѣлу, все это дѣлаетъ женскую помощь больнымъ совершенно незамѣнимой. Военное министерство выказало свое сочувствіе дѣятельности сестеръ тѣмъ, что пришло на помощь Красному Кресту, открывъ свои госпитали, для постоянной въ нихъ практики.

Весь подготовляемый въ настоящее время женскій санитарный персоналъ Общества дѣлится на двѣ категоріи: сестеръ фельдшеръ и сестеръ милосердія. И тѣ и другія при поступленіи въ учрежденія Общества нравственно обязываются въ случаѣ войны, даже если бы онѣ и не служили уже въ Обществѣ Краснаго

Креста, явиться по первому требованію Главнаго Управленія и отправиться на театр военных дѣйствій. Первыя (фельдшерички) проходятъ трехгодичный курсъ, вторыя полугодовой. Учрежденій, выпускающихъ сестеръ милосердія, съ высшей медицинской подготовкой, три: существующій съ 1875 г. С.-Петербургскій лазаретный комитетъ, съ 1880 г. школа фельдшеричъ при Касперовскомъ отдѣлѣ, съ 1878 г.—школа Краснаго Креста при сельскихъ лѣчебницахъ Костромскаго Вогоявленскаго монастыря. Остальныя же сестры милосердія получаютъ необходимую подготовку большею частію въ собственныхъ врачебныхъ учрежденіяхъ Краснаго Креста и лишь отчасти въ военныхъ госпиталяхъ, городскихъ, земскихъ и частныхъ больницахъ. Большинство сестеръ содержится и готовится общинами. Образовательное и дисциплинарное значеніе послѣднихъ является главной причиной постояннаго возрастанія учрежденій этого рода. Въ 1884 г. Красный Крестъ располагалъ всего лишь 11 общинами и имѣлъ только 500 сестеръ милосердія, теперь же у него 65 общинъ, а контингентъ сестеръ доходитъ до 3,000. Почти нѣтъ губерніи, не только въ Европейской, но и въ Азіатской Россіи, гдѣ бы не было правильно организованной общины сестеръ милосердія.

На основаніи опыта, Главное Управленіе пришло къ заключенію, что подготовка надежныхъ сестеръ возможно лишь въ общинѣ, со строгою дисциплиной, подъ наблюдениемъ особо избранныхъ для этого лицъ, съ совмѣстною жизнью всѣхъ сестеръ, при сознаніи, что ими избрана навсегда почетная, хотя и трудная дѣятельность по оказанію помощи страждущимъ, словомъ, въ учрежденіи, гдѣ слогомъ вещей укореняется тотъ духъ любви къ ближнему, который и составляетъ главную ихъ силу. На этомъ основаніи, Главное Управленіе всегда поддерживаетъ всѣ начинанія въ этомъ направленіи, выдаетъ изъ своихъ средствъ субсидіи для поддержанія существующихъ общинъ сестеръ милосердія и для восполненія вновь образующимся.

Такова дѣятельность Краснаго Креста, таковы его задачи. Голые факты, приведенные нами, настолько краснорѣчивы, такъ ясно говорятъ сами за себя, что не требуютъ никакихъ дальнѣйшихъ объясненій. Общество, въ теченіе болѣе чѣмъ тридцати лѣтъ живо слѣдившее за дѣятельностью Краснаго Креста, не могло не проникнуться сочувствіемъ къ его задачамъ, не могло не оказать своего содѣйствія къ ихъ осуществленію.

Только такимъ сочувствіемъ всѣхъ слоевъ населенія къ преслѣдуемымъ Россійскимъ Краснымъ Крестомъ задачамъ и можно объяснить то широкое развитіе, какое получило у насъ это Общество, безъ всякихъ средствъ начавшее свою дѣятельность и существовавшее исключительно на частныя пожертвованія. Почти нѣтъ нынѣ скольконибудь крупнаго не только губернскаго, но уѣзднаго даже города, гдѣ бы не было дѣйствующаго органа Краснаго Креста, готоваго въ моментъ мѣстной нужды быстро развернуть свою полезную дѣятельность. Число учрежденій нынѣ достигаетъ 450 и съ каждымъ годомъ быстро возрастаетъ. Во всѣхъ крупныхъ городахъ, преимущественно губернскихъ, уже существуютъ лѣчебницы Краснаго Креста, въ которыхъ милліоны больныхъ получаютъ медицинскій совѣтъ, лѣкарство и пользуются заботливымъ и нѣжнымъ уходомъ сестры милосердія. Чтобы судить о той степени сочувствія и общественнаго содѣйствія, которое находятъ въ русскомъ населеніи добро дѣло Краснаго Креста, достаточно указать, что за короткій срокъ существованія этого общества въ Россіи въ кассы Краснаго Креста поступило добровольныхъ пожертвованій слишкомъ 54 милліона рублей, изъ которыхъ израсходовано на помощь во время войны, эпидемій и другихъ народныхъ бѣдствій, а также на оказаніе ежедневной помощи больнымъ всякаго званія и увѣчнымъ воинамъ почти 45 милліоновъ рублей. Несмотря на такіе громадныя расходы, капиталы общества не только не уменьшились, но съ каждымъ годомъ все болѣе и болѣе возростали. Помимо текущихъ ежегодныхъ расходовъ Краснаго Креста, запасныхъ средствъ въ распоряженіи Общества на случай войны и обезпечивающихъ его многочисленныя санитарно-образовательныя и лѣчебныя заведенія состояло къ 1 января 1895 года 9.571,016 руб.

Все это такіе результаты, которые даютъ Россійскому Красному Кресту увѣренность въ цѣлесообразномъ направленіи его дѣятельности, обеспечивающемъ дальнѣйшее широкое развитіе его учреждений и распространеніе гуманныхъ началъ, положенныхъ въ основу его существованія.

Чувствуя себя обязаннымъ самымъ строгимъ отчетомъ передъ обществомъ, которое своимъ довѣріемъ и сочувствіемъ даетъ ему возможность работать въ такихъ широкихъ размѣрахъ, Красный Крестъ, постоянно самымъ точнымъ образомъ сообщающій о своей дѣятельности, рѣшилъ принять участіе на Нижегородской выставкѣ. Здѣсь интересующіеся дѣятельностью Краснаго Креста, найдутъ статистическія діаграммы, дающія наглядную картину его работы во время войны и мира, познакомятся съ тѣми средствами, которыми располагаетъ Красный Крестъ, съ той обстановкой, въ которой онъ дѣйствуетъ. Помощь въ тылу дѣйствующей арміи, эвакуація, помощь на самомъ полѣ битвы—все это представлено здѣсь самымъ нагляднымъ образомъ, не въ моделяхъ, а, если такъ можно выразиться, въ натуральную величину. Посѣтители выставки найдутъ здѣсь типичный подвижной лазаретъ системы «Деккеръ». Лазаретъ этотъ снабженъ необходимымъ бѣльемъ, перевязочными средствами и медикаментами. Всѣ находящіеся въ немъ предметы, кровати, столы, стулья, шкапы устроены такимъ образомъ, что очень удобно складываются, а шкапы сверхъ того превращаются въ ящики, въ которыхъ могутъ быть перевозимы всѣ лазаретныя вещи. Рядомъ съ нимъ помѣщается небольшая операціонная палатка Кенке со столомъ и приспособленіями для операціи. Образцами этапныхъ пунктовъ являются два разборчатыхъ, удобопереносимыхъ, приспособляемыхъ къ лѣтнему и зимнему времени, желѣзно-войлочныхъ барака системы инженера П. О. Рерберга (товарища Предсѣдателя Главнаго Управленія Краснаго Креста). Въ одномъ изъ нихъ помѣщается лазаретъ одной изъ старѣйшихъ общинъ Краснаго Креста—св. Георгія, въ другомъ устроенъ пріемный покой. Находящаяся въ послѣднемъ сестра милосердія на случай какого нибудь несчастія на выставкѣ будетъ оказывать здѣсь первую медицинскую помощь. Покой этотъ соединенъ телефономъ съ амбулаторнымъ пунктомъ Краснаго Креста, куда больныхъ доставляютъ посредствомъ специально для этого приспособленнаго фургона. Кромѣ того, здѣсь же находятся сортировочный пунктъ для распредѣленія раненыхъ по разрядамъ и питательный пунктъ, т. е. походная столовая и кухня. Послѣдняя состоитъ изъ одной плиты и можетъ быть устроена въ любомъ мѣстѣ безъ какихъ либо особыхъ приспособленій. Объ устройствѣ летучихъ отрядовъ, оказывающихъ помощь на самомъ полѣ битвы и передвигающихся вслѣдъ за арміей, дастъ понятіе помѣщенная на выставкѣ повозка, снабженная палаткой, походной аптечкой и всѣми необходимыми для перевозки средствами.

Эвакуація тоже представлена здѣсь во всѣхъ видахъ. Цѣлый рядъ всевозможныхъ типовъ носилокъ даетъ понятіе о томъ, какъ переносятъ раненыхъ съ поля битвы въ пункты, гдѣ имъ оказывается первая медицинская помощь. Фургоны, кареты, а также обыкновенныя телѣги со всѣми приспособленіями даютъ наглядное представленіе о способѣ перевозки раненыхъ по грунтовыми дорогамъ. Объ эвакуаціи по желѣзнымъ дорогамъ можно составить себѣ понятіе по выставленнымъ здѣсь четыремъ обыкновеннымъ пассажирскимъ вагонамъ III и II классовъ, построеннымъ въ мастерскихъ Петербургско-Варшавской желѣзной дороги, специально приспособленнымъ для санитарныхъ нуждъ и перевозки раненыхъ. Вагоны эти представляютъ собой небольшіе подвижные лазареты, снабжены постельнымъ и носильнымъ бѣльемъ и необходимыми медикаментами. Койки устроены здѣсь такимъ образомъ, что во время движенія лежащіе на нихъ больные не испытываютъ ни малѣйшаго безпокойства, причиняемаго толчками поѣзда.

Въ главномъ павильонѣ выставлены всѣ принадлежности медицинской и санитарной помощи: хирургическіе инструменты, ортопедическія принадлежности, перевязочныя средства, носилки и всѣ предметы снабженія госпиталей и экспонаты

поставщиковъ Краснаго Креста—Трындина, Мартенса, Милька, Бабурина (кож. протезы) Яковлева, Цвернера, Квелля. Здѣсь же можно видѣть нѣсколько образцовыхъ больничныхъ учрежденій, выставленныхъ нѣсколькими общинами Краснаго Креста, а также цѣлый рядъ фотографическихъ снимковъ зданій, помѣшеній и всѣхъ рѣшительно учрежденій Краснаго Креста.

Таковы тѣ итоги, которые представляетъ Красный Крестъ обществу, какъ результатъ своей дѣятельности, получившей особенное развитіе въ миролюбивое царствованіе въ Возѣ почившаго Государя Императора Александра III.

Нынѣ благополучно царствующій Государь Императоръ Николай Александровичъ, вступивъ на престоль, соизволилъ осчастливить Общество принятіемъ на себя званія перваго дѣйствительнаго члена Общества Краснаго Креста, а Государыня Императрица Александра Феодоровна—званія почетнаго члена. Въ такомъ Монаршемъ вниманіи Россійское Общество Краснаго Креста видитъ новый залогъ для еще болѣе широкаго развитія своей плодотворной дѣятельности въ будущемъ.

---

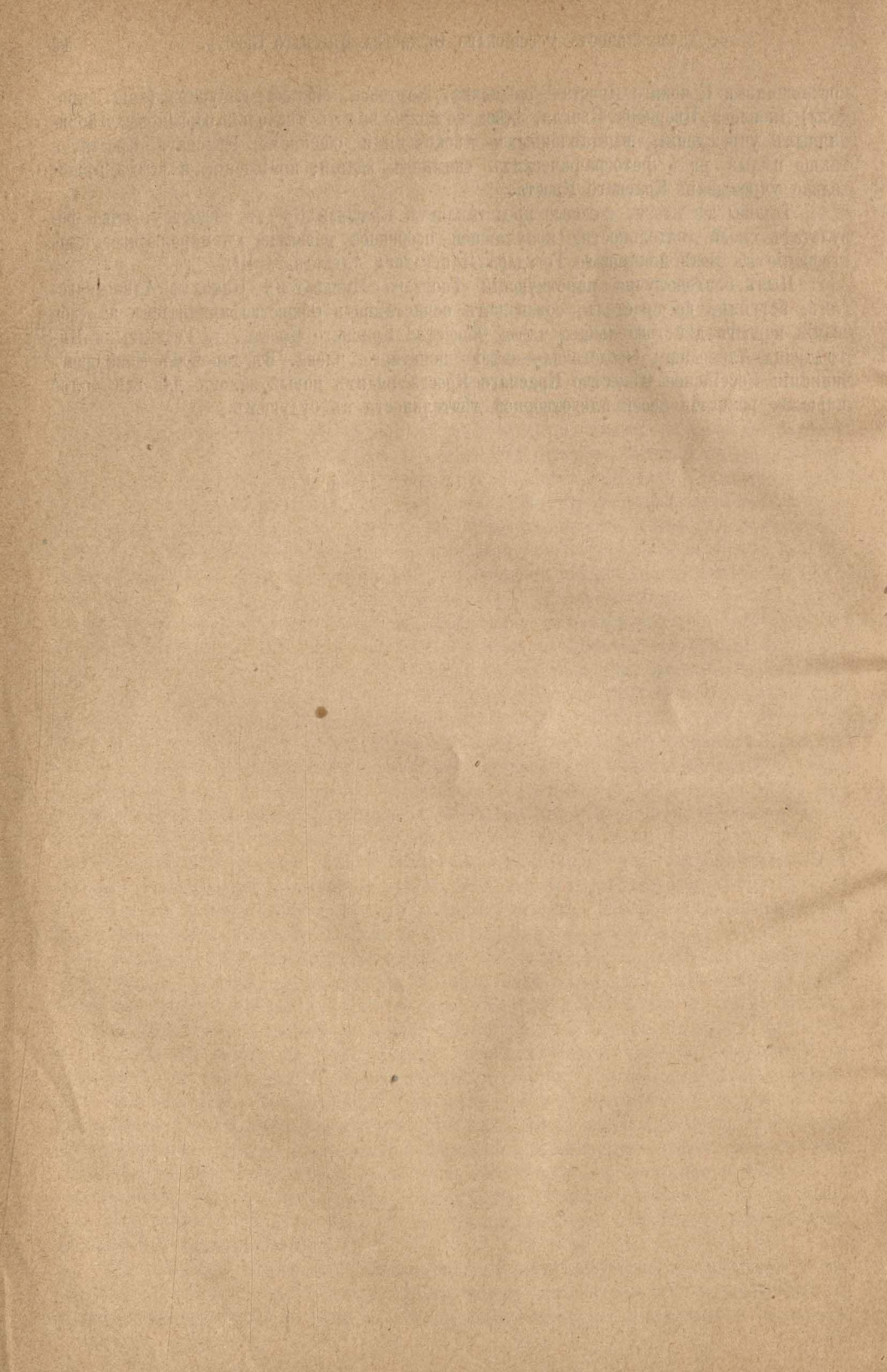

## Отдѣлъ XIX.

### Подъотдѣлъ Императорскаго Россійскаго Общества Спасанія на водахъ.

#### Обзоръ дѣятельности Императорскаго Россійскаго Общества Спасанія на водахъ.

Подъ впечатлѣнїемъ поразившаго Россію событія 4 апрѣля 1866 года и чудеснаго спасенія драгоцѣнной для всѣхъ русскихъ жизни нынѣ въ Возѣ почившаго Государя Императора Александра II, капитану 1-го ранга Фрейгангу пришла благая мысль увѣковѣчить память этого радостнаго событія устройствомъ въ Россіи морскихъ спасательныхъ станцій на средства частныхъ лицъ. Собравъ на это, между близкими своими знакомыми, по подпискѣ, 15 рублей, Фрейгангъ отправилъ ихъ въ редакцію «Кронштадтскаго Вѣстника», которая послѣшила открыть у себя подписку для осуществленія мысли Фрейганга. Сочувственно отозвались моряки на этотъ призывъ, и вышее морское начальство приняло, съ своей стороны, горячее въ этомъ дѣлѣ участіе.

Блаженный памяти Государь Императоръ Александръ II милостиво принялъ эту мысль и Высочайше соизволилъ на открытіе подписки по всему морскому вѣдомству. Подписка быстро состоялась и къ ноябрю мѣсяцу того же года собрано было 14,595 руб.

Подписка дѣятельно продолжалась, мысль объ основаніи общества, для осуществленія цѣли подписки, укоренялась въ образованной средѣ столичнаго населенія и, въ мартѣ 1867 г., по всеподданнѣйшему о семь докладу управлявшаго Морскимъ Министерствомъ, Его Императорское Величество соизволилъ одобрить въ общихъ чертахъ мысль объ учрежденіи организационнаго комитета для образованія частнаго общества.

Между тѣмъ, въ виду поступившаго въ Министерство Финансовъ со стороны биржеваго купечества предположенія объ образованіи въ Россіи упоминаемаго общества, на подобіе обществъ, существующихъ за границею, при Министерствѣ Финансовъ, въ ноябрѣ 1869 года, состоялось особое по сему предмету совѣщаніе, которое въ виду доставленныхъ ему данныхъ о числѣ крушеній коммерческихъ судовъ у береговъ Россіи и о результатахъ упомянутой выше подписки 1866 года, въ то время уже доставившей свыше 50,000 руб., пришло къ убѣжденію о своевременности учрежденія у насъ подобнаго общества.

28 іюля 1870 года Управляющій Морскимъ Министерствомъ испросилъ Высочайше Государя Императора соизволеніе: назначить комитетъ, подъ предсѣдательствомъ генераль-адъютанта Посѣта, дѣло это имѣть въ вѣдѣніи Морского Министерства и покровительство надъ имѣющимъ образоваться Обществомъ предложить Ея Императорскому Величеству Государынѣ Императрицѣ Маріи Ѳеодоровнѣ, въ то время Государынѣ Цесаревнѣ.

По образованіи за симъ комитета изъ лицъ по назначенію отъ морского вѣдомства, Министерства Финансовъ, С.-Петербургскаго, Рижскаго и Одесскаго биржевыхъ комитетовъ и Архангельскаго отдѣленія Коммерческаго Совѣта, былъ собранъ богатый запасъ свѣдѣній о положеніи спасательнаго дѣла и обществъ, дѣйствующихъ за границую, о потребностяхъ нашихъ прибрежій, опасныхъ для мореплаванія пунктовъ и числѣ происходившихъ въ послѣдніе годы на русскихъ берегахъ кораблекрушеній, причемъ главныя свѣдѣнія въ отношеніи крушеній доставилъ Гидрографическій Департаментъ Морскаго Министерства.

Всѣ эти данныя послужили матеріаломъ для устава нашего Общества.

Составленный комитетомъ проектъ устава «Общества поданія помощи при кораблекрушеніяхъ» удостоился, по положенію Комитета Министровъ, 3 іюля 1871 года, Высочайшаго утвержденія.

Для ознакомленія публики съ задачами Общества, въ началѣ 1872 года, была издана, на счетъ Морскаго Министерства, въ количествѣ 2,000 экз., брошюра «О спасательныхъ станціяхъ и средствахъ спасанія при кораблекрушеніяхъ». 7-го марта 1872 года создано было первое общее собраніе дѣйствительныхъ членовъ Общества, которымъ и былъ избранъ составъ Главнаго правленія, съ предсѣдателемъ генераль-адъютантомъ К. Н. Посетомъ и товарищемъ предсѣдателя — генераль-адъютантомъ П. А. Перелешинымъ.

Сознавая, что только чрезъ посредство мѣстныхъ учреждений Общества, раскинутыхъ, по возможности, на всемъ пространствѣ Имперіи, возможно привлеченіе необходимаго сочувствія всѣхъ сословій населенія, а чрезъ то и обильныхъ пожертвованій и что лишь этимъ путемъ Общество можетъ распространять свою дѣятельность повсюду, гдѣ ощущается въ ней надобность, Главное управленіе постановило главнѣйшею своею на первыхъ порахъ задачею образованіе окружныхъ, а гдѣ встрѣтится надобность и мѣстныхъ управленій.

Идеи оказанія помощи погибающимъ на водахъ все болѣе и болѣе распространялась въ средѣ всѣхъ классовъ населенія, и постепенно во всѣхъ концахъ Имперіи начали образовываться окружныя и мѣстныя управленія общества, устраивавшія при помощи Главнаго правленія, а иногда и на мѣстныхъ средства спасательныя учрежденія отвѣчающія мѣстнымъ потребностямъ. Въ нижеслѣдующей таблицѣ указанъ ходъ постепеннаго образованія административныхъ учреждений Общества, т. е. Правленій округовъ и мѣстныхъ отдѣловъ и устройства спасательныхъ учреждений, а также послѣдствія дѣятельности спасательныхъ учреждений выразившіяся по 1-января 1895 г. слѣдующими цифрами: 9567 человекъ спасенныхъ отъ утопленія и 861 судно, избѣжавшихъ при содѣйствіи учреждений Общества угрожавшей имъ опасности.

Г О Д А.	Образовано управленій.		Устроено и открыто спасательныхъ учреждений.										Спасательными учрежденіями.								
	Окружныхъ.	Мѣстныхъ отдѣловъ.	Морскихъ станцій.		Только съ рачьями и кенями приборомъ.		Озерныхъ станцій со спасательною лодкою.		Рѣчныхъ станцій со спасательною лодкою.		Полустанцій съ протозою лодкою.		Значимыхъ станцій съ особыми зимними лодками.		Спасательныхъ приютовъ.		Спасательныхъ постовъ.		Спасено людей.		Предупреждено крушеній судовъ.
1872 г.	5	—	—	2	2	—	—	—	—	—	—	—	—	—	—	—	—	—	33	—	
1873 "	16	1	—	—	3	—	—	—	—	—	—	1	2	2	9	48	—	—	—	—	
1874 "	6	5	—	—	6	9	2	2	3	1	2	4	39	237	1	—	—	—	—	—	
1875 "	1	2	—	2	10	4	1	1	1	3	16	4	178	510	63	—	—	—	—	—	
1876 "	5	1	—	—	3	1	3	1	1	—	11	4	32	489	46	—	—	—	—	—	
1877 "	5	1	—	—	—	—	—	1	4	2	8	7	75	347	22	—	—	—	—	—	
1878 "	1	2	—	—	1	—	—	—	2	2	1	2	21	530	37	—	—	—	—	—	
1879 "	—	—	—	—	1	—	—	—	1	1	3	2	11	631	45	—	—	—	—	—	
1880 "	1	—	—	1	1	1	1	2	4	2	6	5	705	52	—	—	—	—	—	—	
1881 "	1	3	—	—	—	1	1	1	9	3	8	27	400	57	—	—	—	—	—	—	
1882 "	1	4	—	—	2	—	—	—	7	5	3	9	393	38	—	—	—	—	—	—	
1883 "	—	1	—	—	—	—	—	—	1	4	2	4	24	334	46	—	—	—	—	—	
1884 "	—	1	—	—	—	—	1	2	5	5	4	32	400	80	—	—	—	—	—	—	
1885 "	—	1	—	—	1	1	—	—	4	3	2	8	358	37	—	—	—	—	—	—	
1886 "	—	3	—	—	—	—	—	3	4	4	1	5	11	270	43	—	—	—	—	—	
1887 "	—	—	—	—	1	—	—	2	4	1	3	15	379	18	—	—	—	—	—	—	
1888 "	—	1	—	—	1	—	—	2	4	1	2	18	451	31	—	—	—	—	—	—	
1889 "	1	—	—	—	1	2	—	—	1	1	1	3	265	35	—	—	—	—	—	—	
1890 "	—	1	—	—	2	—	2	1	1	2	—	11	394	25	—	—	—	—	—	—	
1891 "	1	—	—	—	4	1	1	—	3	1	2	43	327	55	—	—	—	—	—	—	
1892 "	2	3	—	—	1	—	1	2	7	1	2	30	593	38	—	—	—	—	—	—	
1893 "	2	11	—	—	4	1	1	4	13	6	7	23	953	32	—	—	—	—	—	—	
1894 "	12	5	—	1	8	1	—	13	83	1	6	150	520	60	—	—	—	—	—	—	
Итого.	60	46	2	12	55	15	15	50	117	77	82	777	9567	861	—	—	—	—	—	—	—

*Примѣчаніе.* Въ этой таблицѣ не значатся такія учрежденія, которыя, просуществовавъ нѣсколько лѣтъ, прекратили свою дѣятельность или упразднены; но кромѣ спасательныхъ учреждений, указанныхъ въ таблицѣ, Общество устроило и содержитъ еще слѣдующія учрежденія для предупрежденія бѣдствій на водахъ, а именно: 5 маячныхъ огней на озерахъ и большихъ плесахъ рѣкъ, 6 мертвыхъ якорей съ буями на открытыхъ рейдахъ, 1 метеорологическую станцію и 3 мачты для штормовыхъ сигналовъ; затѣмъ во многихъ городахъ содержатся народныя бесплатныя купальни.

Денежныя и матеріальныя средства Общества выражаются слѣдующими цифрами. Со времени возникновенія Общества по 1 января 1895 г. всѣхъ сборовъ, пожертвованій, членскихъ взносов и проч. въ Главное правленіе поступило 1.559.769 р., въ томъ числѣ пособій отъ Государственнаго Казначейства (съ 1875 г.), по 25 тысячъ ежегодно—500.000 руб. и отъ правительственныхъ учреждений для опредѣленнаго употребленія 47.565 руб. Оборотныхъ доходовъ поступило 125.979 руб. Общая сумма прихода, такимъ образомъ, была 1.685.748 руб.

Всѣхъ расходовъ по 1 января 1895 г. Главнымъ правленіемъ общества было произведено на сумму 1.254.633 руб. и въ остаткѣ состояло 431,115 руб.

Кромѣ того, въ вѣдѣніи Главнаго правленія Общества состоятъ: 1) страховой капиталъ, предназначенный для выдачи единовременныхъ пособій (страховаго вознагражденія) семьямъ гребцовъ, погибшихъ при выѣздахъ на спасеніе, или самими гребцамъ потерпѣвшимъ при такихъ случаяхъ увѣчья; и б) капиталъ на выдачу пенсій и пособій семьямъ воиновъ, погибшихъ на водѣ при войнѣ съ турціею въ 1877 и 1878 годахъ. По первому изъ этихъ капиталовъ изъ общей суммы прихода по 1 января 1895 г. въ 46.900 руб. израсходовано 10.866 руб. и въ остаткѣ состоитъ 36 034 руб. По второму, изъ общей суммы прихода за то же время въ 192.413 руб., израсходовано 121.736 руб. и въ остаткѣ числится 70.677 руб.

Въ общемъ итогѣ всѣ административныя учрежденія общества имѣли къ 1 января 1895 г., денежныхъ капиталовъ и имущества:

	Денежныхъ капиталовъ.	Имущества на суммы.	Всего.
Главное правленіе . .	600.362 р.	132.516 р.	732.878 р.
Въ вѣдѣніи правленій			
Округовъ и отд. общ.	224.830 »	289.383 »	514.313 »
Итого . . .	825.292 »	421.899 »	1.247.191 »

Кромѣ сборовъ на прямыя преслѣдуемая обществомъ дѣла въ, 1891 и 1892 годахъ въ канцеляріи Главнаго правленія общества производился сборъ пожертвованій въ пользу населенія, пострадавшаго отъ неурожая; пожертвованій поступило 2948 руб., которыя передавались въ Главное казначейство, а затѣмъ въ Высочайше учрежденный Особый комитетъ. Въ 1893 и 1894 годахъ производился при Главномъ правленіи общества сборъ пожертвованій въ пользу вдовъ и сиротъ моряковъ погибшихъ на броненосцѣ «Русалка»,—собрано было 21,200 р., каковыя деньги переданы въ Главный Морской штабъ.

Въ первые годы по открытіи дѣятельности общества, Главное правленіе, для снабженія устраиваемыхъ спасательныхъ станцій, должно было выписывать изъ заграницы, преимущественно изъ Англій, не только спасательныя лодки, но и всякаго рода спасательныя приборы. Ненормальность такого положенія дѣла, при которомъ наибольшая часть расходуемыхъ Обществомъ денегъ направлялась за границу безъ пользы для отечественной промышленности, а съ другой стороны возрастающая потребность въ спасательныхъ средствахъ, и предвидѣніе необходимости ремонтировать ихъ, привели къ мысли о необходимости учрежденія въ С.-Петербургѣ мастерской для постройки спасательныхъ лодокъ и заготовленія спасательныхъ приборовъ.

При сложности и важности этого дѣла, вызывавшаго къ тому же непосильныя для Общества большія затраты, Главное правленіе образовало изъ числа своихъ членовъ комиссію, для выясненія тѣхъ данныхъ, которыя могли бы послужить достаточнымъ основаніемъ къ осуществленію сказанной цѣли. По обсужденіи собранныхъ комиссіею данныхъ, Главное правленіе пришло къ заключенію, что наиболѣе соотвѣтственнымъ способомъ удовлетворенія упомянутой потребности представляется соглашеніе Общества съ какою либо верфью, о расширеніи ея дѣятельности устройствомъ мастерскихъ для изготовленія спасательныхъ лодокъ и приборовъ, при обезпеченіи верфи со стороны Общества ежегодными заказами на сумму отъ 15,000—20,000 рублей. Но такъ какъ средства, которыми располагало Главное правленіе, не давали ему возможности принять на себя подобное обязательство, между тѣмъ какъ постоянно приходилось откладывать изъ года въ годъ, за недостаткомъ средствъ, устройство спасательныхъ станцій во многихъ мѣстностяхъ, гдѣ учрежденіе ихъ признавалось неотложною потребностію, то Главное правленіе сочло себя обязаннымъ войти объ этомъ съ представленіемъ и просить о назначеніи ему отъ Правительства постоянного ежегоднаго пособія. Въ іюлѣ 1875 года, по докладу Министра Финансовъ, Государь Императоръ Высочайше соизволилъ на отпускъ Обществу въ теченіи 10 лѣтъ ежегоднаго пособія въ размѣрѣ 25,000 рублей. Затѣмъ 25 декабря 1884 г. разрѣшено и впредь отпускать Обществу такое же пособіе, до времени, когда собственные средства Общества увеличатся на столько, что представится возможность уменьшить это пособіе.

Всемиловѣйшее дарованное Обществу пособіемъ Главному правленію была дана возможность къ осуществленію его предположеній, и принятыми имъ соотвѣтствующими цѣли мѣрами ему удалось къ концу 1875 года водворить въ С.-Петербургѣ постройку деревянныхъ спасательныхъ лодокъ всѣхъ типовъ, а также и производство всякаго рода спасательныхъ приборовъ. Съ этого времени изъ заграницы выписываются Обществомъ только заслуживающія вниманія новости по спасательному на водѣ дѣлу, для испытанія ихъ, и если онѣ оказываются удовлетворительными, то заготавливаются въ Петербургѣ изъ полученнымъ образцамъ, иногда съ измѣненіями, и вводятся въ употребленіе. Затѣмъ, до настоящаго времени приходится выписывать изъ заграницы также спасательныя лодки системы Френсиса, изъ прес-сованной оцинкованной стали, такъ какъ для водворенія такого производства, помимо первоначальныхъ большихъ затратъ, необходимы еще значительные расходы и при постройкѣ лодокъ по каждому новому чертежу. А потому безубыточность этого предпріятія возможна лишь при условіи постояннаго спроса значительнаго числа лодокъ всѣхъ чертежей, введенныхъ въ производства, между тѣмъ какъ такому условію не могутъ удовлетворить не только заказы Общества спасанія на водахъ, но и всѣ другіе заказы, которые можно ожидать въ С.-Петербургѣ, тѣмъ болѣе, что стальные оцинкованныя лодки, при надлежащемъ ихъ содержаніи, могутъ быть годны и оставаться вполнѣ исправными по нѣскольکو десятковъ лѣтъ. Столь неблагоприятныя экономическія условія, парализировавшія всѣ мѣры, предпринимавшіяся Главнымъ правленіемъ Общества для водворенія въ Россіи постройки лодокъ по системѣ Френсиса, привели инженера Общества А. К. Боярскаго къ мысли произвести опытъ постройки лодокъ не изъ прес-сованной, а изъ гладкой оцинкованной стали, что и приводится имъ въ настояще время въ исполненіе. При удачѣ предпріятого опыта Главное правленіе окончателно достигнетъ поставленной имъ себѣ задачи—водворить у себя дома производство всѣхъ предметовъ, какіе требуются для дѣла спасанія на водахъ, дабы не было надобности въ заказахъ заграницею. Затѣмъ Главное правленіе, чтобы получать изъ русскихъ мѣстностей и пробку,—главный матеріалъ для списательныхъ приборовъ,—входило въ сношенія съ Императорскимъ Никитскимъ садомъ въ Крыму, Кавказскимъ Обществомъ сельскаго хозяйства и Управленіемъ лѣсами въ Приморской области и есть надежда, на достиженіе благоприятныхъ результатовъ и въ этомъ направленіи.

Уставомъ Общества спасанія на водахъ ему указана цѣль—подаваніе помощи

всѣмъ терпящимъ бѣдствіе какъ на моряхъ, такъ и на озерахъ и рѣкахъ въ предѣлахъ всей Россіи; между тѣмъ спасательныя лодки выработанныхъ заграницею типовъ, требующія для управленія ими не менѣе 8 человекъ, пригодныя для морскихъ спасательныхъ станцій, оказались неудобными для станцій на озерахъ и на большихъ плесахъ рѣкъ, гдѣ необходимы спасательныя лодки болѣе легкія и требующія меньшаго состава командъ для ихъ управленія. Для удовлетворенія этой потребности инженеромъ Общества А. К. Воярскимъ былъ проектированъ четырех-весельный спасательный вельботъ, оказавшійся вполне пригоднымъ, и такихъ вельботовъ теперь имѣется на станціяхъ 14.

Затѣмъ, съ первыхъ же дней открытія дѣйствій Общества, явилась потребность въ такой лодкѣ, которую было бы легко перетаскивать по льду и переплывать на ней, въ сравнительно спокойной водѣ, черезъ плесы между льдинами, для употребленія ея при спасаніи людей, уносимыхъ въ море на льдинахъ, оторванныхъ отъ береговаго льда въ значительномъ отъ берега разстояніи. Такой потребности удовлетворила проектированная корабельнымъ инженеромъ Кишкинымъ такъ называемая санная лодка, т. е. лодка съ придѣланными къ ней полозьями. Первоначальный чертежъ санной лодки, по указаніямъ опыта, постепенно усовершенствованъ инженеромъ Общества А. К. Воярскимъ. На зимнихъ станціяхъ Общества имѣется въ настоящее время 64 лодки на полозьяхъ. Но эти лодки весьма медленны на ходу въ водѣ, а въ рыхломъ слабомъ льдѣ, не поддерживающемъ лодку, и во льдѣ, разбитомъ на малые куски, онѣ едва могутъ быть передвигаемы, а потому для устраненія такого недостатка инспекторомъ Общества Н. А. Сусловымъ была проектирована новая зимняя лодка, безъ полозьевъ, взамѣнъ которыхъ, для передвиженія лодки по льду, у нея сдѣланъ весьма широкій киль, на которомъ она, какъ на лыжѣ, поддерживается на глубокомъ снѣгѣ, почему лодка эта названа лодкою на лыжахъ. При сравнительномъ испытаніи, произведенномъ въ С.-Петербургѣ весною 1885 года, надъ пятью зимними спасательными лодками разныхъ типовъ, наилучшею признана деревянная, а за нею желѣзная лодка на лыжахъ. Съ этого времени почти прекратилась постройка лодокъ на полозьяхъ и вновь открываемыя зимнія станціи снабжаются лодками на лыжахъ; на старыхъ же зимнихъ станціяхъ приходящія въ ветхость санныя лодки замѣняются также лодками на лыжахъ, которыхъ въ настоящее время имѣется на станціяхъ Общества 22.

На рѣчныя спасательныя станціи отпускаются преимущественно желѣзные, а въ послѣдніе годы стальные 4-хъ или 2-хъ-весельные ялы, построенные по системѣ Френсиса. Вводились также и деревянные 4-хъ-весельныя верейки и 2-хъ-весельные ялы, но большая ихъ стоимость и недолговременность ихъ службы, заставили отказаться отъ дальнѣйшей ихъ постройки. Въ послѣднее время вводятся въ употребленіе на рѣкахъ и вообще на малыхъ водахъ деревянная, мелкосидящая въ водѣ 2-хъ-весельная лодка, чертежа, выработаннаго въ Кіевскомъ рѣчномъ яхтѣ-клубѣ, а также пробковая лодка Г. Кебке, остовъ которой дѣлается изъ основныхъ или еловыхъ досокъ, а толщина бортовъ, дна и оконечностей набирается изъ скрѣпленныхъ между собою пластовъ пробки и затѣмъ весь корпусъ обшивается парусиною, которая снаружи окрашивается масляною краскою. Лодки кіевскаго чертежа и пробковая Кебке весьма ходки и поворотливы, обладаютъ достаточною устойчивостью и непотопляемы.

Для успѣшнаго дѣйствія ракетныхъ спасательныхъ станцій необходимо снабжать ихъ телѣгами, хорошо приспособленными для перевоза отъ станцій къ мѣсту кораблекрушенія всѣхъ принадлежностей ракетнаго прибора. По этому Главнымъ правленіемъ въ 1874 году были выписаны для образца ракетныя телѣги, употребляемыя на станціяхъ въ Англіи и въ Германіи. Первые изъ нихъ оказались вовсе не соответствующими потребностямъ нашихъ станцій, а германскія хотя, и признаны удовлетворительными по ихъ конструкціи, но найдены какъ бы не додѣланными, такъ какъ въ нихъ только для размѣщенія главныхъ принадлежностей имѣлись

надлежащія приспособленія, прочія же вещи складывались какъ придется, а потому при перевозкахъ по дурнымъ дорогамъ должны были подвергаться порчѣ. По порученію предѣдателя Общества, въ 1881 году инспекторомъ Н. А. Сусловымъ были произведены въ двухъ телѣгахъ германскаго образца передѣлки и устроены приспособленія для размѣщенія всѣхъ вещей, необходимыхъ для дѣйствія ракетнымъ приборомъ, затѣмъ телѣги подвергнуты испытанію провозомъ ихъ на 20 верстномъ разстояніи, причѣмъ обнаружилась недостаточность ихъ крѣпленія въ нѣкоторыхъ частяхъ. Въ виду этого и необходимости, для лучшей укладки русскихъ ракетъ, измѣнить нѣкоторые размѣры телѣгъ, составленъ новый чертежъ ракетной телѣги, по которому и строятся затѣмъ такіа телѣги для нашихъ ракетныхъ станцій.

Такъ называемые сподручныя спасательныя приборы первоначальныхъ образцовъ, полученныхъ изъ заграницы, почти всѣ, за небольшимъ исключеніемъ, выходятъ изъ употребленія по мѣрѣ прихода ихъ въ негодность и замѣняются другими, того же назначенія, выработанными въ учрежденіяхъ Общества. Большой спасательный кругъ, при употребленіи его на спасательныхъ постахъ, при купальняхъ и на небольшихъ лодкахъ, признанъ слишкомъ тяжелымъ и громоздкимъ, неудобнымъ для поданія его утопающему, такъ какъ бросить его дальше 4 сажень весьма трудно, на лодкахъ же онъ занимаетъ много мѣста, стѣсняя гребцовъ, поэтому на постахъ, при купальняхъ и на малыхъ лодкахъ онъ замѣняется выработаннымъ при Главномъ правленіи облегченнымъ спасательнымъ кругомъ. Но такъ какъ для надлежащаго пользованія кругомъ требуется знаніе или догадливость, чего въ большинствѣ случаевъ ожидать нельзя, то инспекторомъ Общества Н. А. Суловымъ проектированы для замѣны круговъ, пробковыя парныя шары, употребляемые какъ плавательныя пузыри. О преимуществѣ ихъ передъ кругами уже имѣются заявленія. — Англійскій спасательный нагрудникъ Уарда, требующій большаго навыка для быстрого и правильнаго его надѣванія, постепенно замѣняется русскимъ, предложеннымъ атаманомъ Нарвской станціи Г. Петерсомъ. Конецъ съ петлею, первоначальнаго образца, имѣвшій ввязанную въ него клеванцы (деревяныя, въ палецъ толщины и длины, палочки) спутывавшіе его при бросаніи, замѣненъ такимъ же концомъ безъ клеванцевъ. Вводится также, пока еще въ видѣ опыта, предложенный инспекторомъ Общества Ѳ. Н. Чагѣевымъ линъ съ поплавками, имѣющий то же назначеніе, какъ и конецъ съ петлею. Конецъ съ свинцовою тяжестью англійскаго образца оставленъ лишь на нѣкоторыхъ спасательныхъ лодкахъ, гдѣ его предпочитаютъ по привычкѣ къ нему, но затѣмъ онъ замѣняется на лодкахъ и пристаняхъ концомъ съ песочною тяжестью, ударъ которой не причиняетъ вреда, а на спасательныхъ постахъ вводится конецъ съ плавучею тяжестью изобрѣтенною Александровымъ, атаманомъ Рюстольской, близъ Свеаборга, полустанціи. Спасательный конецъ Торреса, имѣвшій то же назначеніе, какъ и конецъ съ петлею, совсѣмъ вышелъ изъ употребленія, такъ какъ шаръ его, сшиваемый изъ парусины и набиваемый рубленою пробкою, весьма непроченъ и утопающему, выбившемуся уже изъ силъ, гораздо труднѣе удерживаться за шаръ, чѣмъ за петлю. — Спасательныя приборы, предназначаемыя для дѣйствій на льду, какъ-то: складной шестъ и складная лѣстница во многомъ усовершенствованы. Затѣмъ, для предупрежденія несчастій на зимнихъ переправахъ черезъ рѣки введены сторожевыя будки-пріюты, устанавливаемыя на льду при дорогахъ черезъ рѣки, а также самодѣйствующіе колокола по проекту Честнова и трещетки Мессера. — Станціи и посты, устраиваемыя при лѣтнихъ переправахъ, а также боты-крейсера, о которыхъ говорится ниже, снабжаются звуковыми горнами или ревунами. Послѣдніе были проектированы для ботовъ-крейсеровъ, одинъ въ 1874 году г. Лабзинимъ, а другой въ 1895 году г. Воткей.

Для оказанія первоначальной врачебной помощи, въ которой часто нуждаются спасенные при кораблекрушеніяхъ, докторомъ Общества В. С. Миллеромъ проектированъ аптечный ранецъ, отпускаемый на тѣ станціи, вблизи которыхъ нѣтъ

аптекъ; имъ же проектирована и сумка съ инструментами, употребляемыми при возвращеніи къ жизни мнимоумершихъ утопленниковъ; такими сумками снабжаются спасательныя станціи, посты и пріюты.

Мѣры для предупрежденія бѣдствій на водѣ. Въ Балтійскомъ морѣ, по сѣверо-западную сторону острова Даго и къ юго-западу отъ острова Эзель, лежатъ опасныя подводныя банки—Некмангрундъ и Вульчуръ, на которыхъ бывали многочисленные случаи кораблекрушеній, такъ какъ вѣхи, которыми онѣ обставлены, въ туманное и ночное время мало видны или не видны вовсе. Между тѣмъ, по весьма значительному отстоянію этихъ банокъ отъ берега, выѣздъ къ нимъ съ береговыхъ станцій на спасательныхъ грѣбныхъ лодкахъ, для спасанія людей съ терпящихъ бѣдствіе судовъ, въ бурную погоду очень труденъ. При такихъ условіяхъ, Главное правленіе Общества признало единственно возможнымъ и цѣлесообразнымъ учредить при означенныхъ банкахъ крейсерскія станціи для предупрежденія объ опасности судовъ, идущихъ мимо банокъ, въ случаяхъ невѣрнаго ихъ курса. Съ этою цѣлью, въ 1874 году, были построены два палубныхъ бота, которые и начали крейсерство въ томъ же году, одинъ у банки Некмангрундъ, другой у банки Вульчуръ. Въ слѣдующемъ году были построены еще два бота, и съ того времени, ежегодно, отъ ранней весны до поздней осени, днемъ и ночью, во всякую погоду, крейсеруютъ, чередуясь, боты Общества: «Цесаревичъ Александръ» и «Цесаревна Марія»—у банки Вульчуръ, а «Великая Княгиня Александра Юсифовна» и «Великая Княгиня Александра Петровна»—у банки Некмангрундъ. Съ 1887 года, вмѣстѣ погибшаго 13-го сентября, во время крейсерства у банки Некмангрундъ бота «Великая Княгиня Александра Юсифовна», состоитъ на этой станціи ботъ «Великій Князь Константинъ Николаевичъ». Содержаніе сказанныхъ двухъ крейсерскихъ станцій и постройка для нихъ палубныхъ ботовъ вызываютъ весьма значительныя расходы, въ среднемъ, около 12,600 р. ежегодно, но зато этими станціями, подобныхъ которымъ не имѣется въ другихъ государствахъ, вполне достигнута цѣль. Со дня ихъ учрежденія, на банкахъ Некмангрундъ и Вульчуръ никто не погибъ, кромѣ 5 человѣкъ команды бота «Великая Княгиня Александра Юсифовна», положившихъ—по заповѣди Христа Спасителя—души свои за ближнихъ своихъ. За 20 лѣтъ, съ 1874 по 1895 годъ, ботами Некмангрундской станціи предупреждено 352 судна, направившихъ курсъ на банку и спасено 65 человѣкъ съ судовъ, терпѣвшихъ бѣдствіе близъ банки; ботами Вульчурской станціи за тотъ же періодъ предупреждено 264 судна.

Кромѣ содержанія Обществомъ упомянутыхъ уже учреждений для предупрежденія бѣдствій на водѣ, какъ-то—маяковъ, мертвыхъ якорей на открытыхъ рейдахъ, метеорологической станціи, мачтъ для сигналовъ о буряхъ, народныхъ бесплатныхъ вуналенъ, будокъ-пріютовъ и звуковыхъ приборовъ на зимнихъ и лѣтнихъ переправахъ черезъ рѣки, Главное правленіе прилагаетъ постоянно заботы ко введенію на судахъ не только специальныхъ спасательныхъ приборовъ (круговъ, парныхъ шаровъ и нагрудниковъ), но и предметовъ, приспособленныхъ для спасанія людей, а именно: пробковыхъ тюфяковъ, образецъ каковыхъ, вполне удовлетворительный, проектированъ Н. О. Михневичемъ, спасательныхъ скамеекъ, подобныхъ тѣмъ, которыя проектированы Богдановичемъ, спасательныхъ табуретовъ, приспособленій для быстрого устройства плотовъ изъ имѣющихся всегда на судахъ бочекъ и тому подобнаго. Въ то же время, рекомендуя, чтобы пассажирскіе пароходы снабжались нагрудниками въ числѣ достаточномъ для всѣхъ пассажировъ и для всего экипажа, Главное правленіе выработало образцы пассажирскихъ нагрудниковъ, вполне отвѣчающіе назначенію и недорого стоющіе. Къ мѣрамъ для предупрежденія несчастій съ судами и шлюпками, а также для уменьшенія числа жертвъ при подобныхъ несчастіяхъ, относятся и нѣкоторыя изъ указанныхъ ниже изданій Главнаго правленія Общества.

О печатныхъ изданіяхъ Главнаго правленія Общества. Кромѣ печатанія уставовъ Общества и годовыхъ отчетовъ о дѣятельности его, Главнымъ правленіемъ изданы разнаго рода инструкціи: 1) Окружнымъ управленіямъ; 2) Мѣстнымъ

управленіямъ, завѣдывающимъ: а) лодочными и б) зимними станціями; 3) Атаманамъ: а) лодочныхъ и б) зимнихъ станцій; 4) Ракетнымъ станціямъ; 5) Шкиперамъ ботовъ-крейсеровъ, и 6) Инспекторамъ Общества, а также 7) Альбомъ нормальныхъ чертежей зданій для разнаго рода спасательныхъ учреждений. 8) Правила о назначеніи наградъ отъ Общества и 9) Правила о страховомъ вознагражденіи отъ Общества.

Для ознакомленія публики, а въ особенности новыхъ дѣятелей Общества со средствами, употребляемыми при поданіи помощи людямъ, обдѣствующимъ на водѣ, а также со способами примѣненія этихъ средствъ, Главнымъ правленіемъ изданы слѣдующія: 11) «О поданіи помощи утопающимъ»; 12) «О святости подвига спасанія ближняго»; 13) Карточки съ рисунками и описаніями спасательныхъ приборовъ; 14) Наставленія для поданія помощи утопающимъ; съ объяснительными рисунками, 15) Наставленія для возвращенія утопленниковъ къ жизни; 16) сочиненіе доктора Общества В. С. Миллера «Поданіе помощи мнимо-умершимъ отъ утопленія»; 17) Азбука безопаснаго плаванія для новичковъ на водѣ, 18) Объ употребленіи масла для усмиренія волнъ и 19) О снабженіи кораблей спасательными шлюпками и приборами.

Съ 1 іюля 1891 года Главное правленіе предпріяло изданіе своего органа «Спасаніе на водахъ», который выходитъ ежемѣсячно, въ одинъ или два печатныхъ листа, и разсылается бесплатно всѣмъ членамъ Общества.

Лица, желающія ближе ознакомиться съ лодками и приборами, о которыхъ упоминается въ настоящемъ обзорѣ, могутъ видѣть ихъ на Всероссийской Нижегородской выставкѣ 1896 года, въ павильонѣ подъотдѣла «Спасанія на водахъ», гдѣ всѣ предметы, за малымъ исключеніемъ, выставлены въ натурѣ и только нѣкоторыя въ моделяхъ.

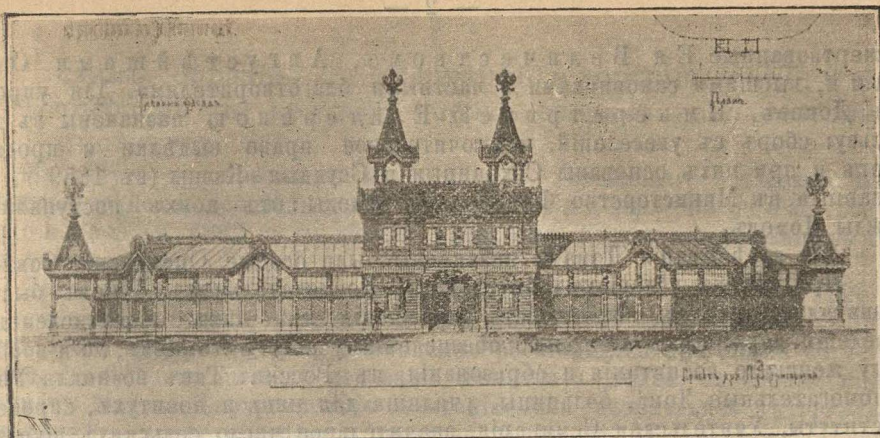

## Отдѣлъ XIX.

### Подъотдѣлъ

### Благотворительныхъ Учрежденій.

(Въ особомъ павильонѣ, по плану № 157).

#### Группа 213.

#### Заведенія Вѣдомства Учрежденій Императрицы Маріи.

##### I. Общія Учрежденія Вѣдомства.

##### 1 Императорскій С.-Петербургскій Воспитательный Домъ.

*По Дому:*

Мебель: столы: палатный, пеленальный, подъ лекарства, подъ боченокъ, подъ тазикъ, подъ оспу, и кроватный; люлька, табуретъ, стуль, кровать лазаретная, диванъ оспеннаго отдѣленія, кукла кормилицы, 50 фотографій и таблицы.

*По Училищу нянь:*

25 работъ по Дѣтскому Саду, 25 работъ по рукодѣлію, бѣлье и платье для новорожденнаго и для ребенка 3 лѣтъ.

*По Маріинской Учительской Семинаріи:*

Коллекція работъ ручного труда.

##### 2 Императорскій Московскій Воспитательный Домъ.

Діаграмма о приносѣ дѣтей въ Домъ, приходѣ кормилицъ и вывозѣ дѣтей въ деревни, діаграмма смертности грудныхъ дѣтей, альбомъ фотографій съ анатомическихъ препаратовъ, карта школь, числа учащихся стипендіатовъ, брошюра о Московскомъ Воспитательномъ Домѣ и отчеты.

Императорскіе Воспитательные Дома для призрѣнія несчастно-рожденныхъ дѣтей учреждены Императрицею Екатериною: Московскій—въ 1763 г. и С.-Петербургскій—въ 1770 году, на капиталы,

пожертвованные Ея Величествомъ, Августѣйшими Особами, высшими сановниками и частными благотворителями. Для упроченія Домовъ, Императрицею Екатериною назначены въ ихъ пользу: сборъ съ увеселеній, исключительное право выдѣлки и продажи картъ и при нихъ основаны Сохранныя и Судныя Казны (въ 1859 г. переданныя въ Министерство Финансовъ), доходы отъ коихъ поступали на нужды Домовъ.

Для завѣдыванія Домами назначены были особые Опекунскіе Совѣты. При такихъ условіяхъ дѣятельность Воспитательныхъ Домовъ быстро развивалась: явилась возможность учрежденія при нихъ многочисленныхъ заведеній, служащихъ не только обезпеченію участи питомцевъ, но и вообще дѣлу женскаго воспитанія и образованія въ Россіи. Такъ возникли Родовспомогательные Дома, больницы, училища для нянь и повитухъ, сиротскіе институты, Учительская Семинарія, значительное число сельскихъ школъ и приютовъ для питомцевъ.

Въ настоящее время (по послѣднимъ отчетамъ) на попеченіи обонхъ Воспитательныхъ Домовъ состоятъ до 50.000 питомцевъ—по Московскому и до 40.000—по С.-Петербургскому Дому.

Со времени открытія Домовъ по 1892 годъ въ Московскій Воспитательный Домъ принято 843.738 и въ С.-Петербургскій 524.810. Питомцы и питомицы остаются на попеченіи Домовъ до 21 года. По достиженіи этого возраста, при содѣйствіи администраціи Домовъ, они приписываются къ сословіямъ, получая при этомъ единовременное матеріальное пособіе, размѣщаются къ мѣстамъ (по заведеніямъ Вѣдомства): большинство изъ нихъ остается въ деревняхъ; по усыновленіи и улочереніи, они обзаводятся собственными семьями и дѣлаются сельскими домохозяевами.

Содержаніе обонхъ Воспитательныхъ Домовъ съ ихъ учрежденіями обходится Вѣдомству ежегодно свыше 2.500.000 рублей.

### 3 С.-Петербургскій Вдовій Домъ съ отдѣленіемъ для дѣвиць.

Образецъ помѣщенія для одной бесплатно призрѣваемой съ одеждою и мебелью.

Одновременно съ учрежденіемъ Воспитательныхъ Домовъ (1763 г.) Императрицею Екатериною предположена была къ учрежденію *Вдовья Казна „къ устройенію вдовамъ нѣкотораго состоянія,*“—и хотя планъ и былъ утвержденъ Императрицею, но до 1803 г. онъ не приводился въ исполненіе. Въ это время Императрица Марія Феодоровна, въ заботахъ объ участи овдовѣвшихъ съ многочисленнымъ семействомъ, основала въ 1803 г. при обонхъ столичныхъ Воспитательныхъ Домахъ по *Вдовей Казнѣ* для содержанія вдовъ въ *особо заведенныхъ домахъ* или *произведенія имъ пенсій*, для каковой надобности изъ суммъ Воспитательныхъ Домовъ ежегодно отпускалось по 50.000 рублей.

Въ 1842 г. была прекращена выдача новыхъ пенсій вдовамъ внѣ Домовъ живущимъ. Впослѣдствіи вдовы были устроены въ нынѣ занимаемомъ помѣщеніи—въ Смольномъ, и въ настоящее время Вдовій Домъ призрѣваетъ въ своихъ стѣнахъ ежегодно 525 вдовъ и дѣвиць; изъ нихъ—170 вдовъ и 105 дѣвиць на полномъ отъ Дома содержаніи, 155 вдовъ и 95 дѣвиць своекоштными пансіонерками и кромѣ того выдаетъ 75 вдовамъ, живущимъ внѣ дома, пенсіи по 200 р. въ годъ.

Содержаніе Дома обходится около 190.000 р. въ годъ.

### 4 Императорскій Гатчинскій Николаевскій Сиротскій Институтъ.

Три манекена форменной одежды воспитанниковъ, образцы работъ по столярному и токарному реме-

сламъ, образцы по рисованію и чистописанію, 8 фотографій и краткій очеркъ современнаго состоянія института.

Институтъ преобразованъ изъ бывшаго Гатчинскаго Сельскаго Воспитательнаго Дома, основаннаго Императрицею Маріею Теодоровною въ 1802 г. съ цѣлью призрѣнія несчастно-рожденныхъ сиротъ обоого пола.

Домъ этотъ былъ основанъ на 700 дѣтей обоого пола. Въ 1806 г. при этомъ домѣ былъ учрежденъ Латинскій классъ для желающихъ обучаться этому языку, засимъ постепенно расширялась программа обученія питомцевъ—введено было преподаваніе Нѣмецкаго языка, способные переходили въ Медико-Хирургическую Академію или назначались въ гражданскую службу—менѣе способные предназначались къ мастерствамъ; дѣвочки занимались музыкою, французскимъ языкомъ и готовились къ занятію мѣстъ наставницъ и учительницъ музыки. Въ 1834 г. Гатчинскій Домъ обращенъ въ исключительно мужское учебное заведеніе—съ цѣлью подготовленія домашнихъ учителей, а въ 1837 г. состоялось Повелѣніе о принятіи въ этотъ Домъ: вмѣсто несчастно-рожденныхъ дѣтей только сиротъ военныхъ оберъ-офицеровъ и гражданскихъ чиновниковъ до IX класса включительно, и въ это же время заведеніе получило наименованіе Гатчинскаго Сиротскаго Института; воспитаніе въ немъ продолжалось 7 лѣтъ (пріемъ отъ 10 до 12 л.), преподавался курсъ гимназическій безъ древнихъ языковъ.

Въ 1855 году Институтъ наименованъ Николаевскимъ.

Въ настоящее время программа Института сравнена съ программами реальныхъ училищъ, права коихъ предоставлены воспитанникамъ института; комплектъ воспитанниковъ 660; содержаніе Института обходится въ 290.000 руб. въ годъ; средства свои онъ получаетъ отъ % съ своихъ капиталовъ и изъ суммъ Вѣдомства до 66 000 рублей ежегодно.

### 5 С.-Петербургское Коммерческое училище.

Работы воспитанниковъ по рисованію, чистописанію и бухгалтеріи, 4 папки работъ по языкамъ, съ образцами бухгалтерскихъ книгъ, пособія по чистописанію, копировальная книга, 53 книги разнаго содержанія, фотографіи, діаграммы и статистическія таблицы.

Въ 1772 г. дворянинъ Прокопій Демидовъ пожертвовалъ 205.000 рублей, дабы на его вѣдѣніе заведено было Коммерческое Воспитательное училище для 100 мальчиковъ изъ купеческихъ дѣтей“.

Императрица Екатерина, принявъ этотъ даръ, повелѣла тогда же приступить къ осуществленію желанія жертвователя, и въ томъ же году состоялось открытіе училища въ Москвѣ; въ 1799 г. оно было переведено въ Петербургъ, гдѣ находится и понынѣ, въ числѣ учреждений Вѣдомства Императрицы Маріи.

Училище содержится на собственные средства, имѣя свои капиталы около 400.000 р., и на плату за воспитаніе и обученіе, помещается въ собственномъ домѣ съ церковью.

Цѣль училища дать своимъ воспитанникамъ возможно широкое коммерческое образованіе сообразно современнымъ потребностямъ и условіямъ развитія коммерческой и торговой дѣятельности. Въ немъ воспитывается свыше 480 юношей; въ томъ числѣ 260 интерновъ и свыше 220 экстерновъ.

По окончаніи полнаго курса наукъ, воспитанники училища избираются поприще коммерческое или опредѣляются на государственную службу.

## 6 Московское Коммерческое училище.

Упражнения воспитанниковъ по бухгалтеріи и коммерческой арифметикѣ, по товаровѣдѣнію, естествовѣдѣнію и химіи, классныя работы воспитанниковъ по русскому языку, математикѣ и иностраннымъ языкамъ, альбомъ съ работами воспитанниковъ по рисованію и чистописанію, планы и фотографіи помещеній училища и краткая исторія.

Училище открыто на средства купечества въ 1804 году, и тогда же было принято подъ Августѣйшее покровительство Государыни Императрицы; оно имѣетъ цѣлю дать воспитанникамъ общее образованіе и подготовить ихъ для коммерческой дѣятельности—къ должностямъ бухгалтеровъ, контролеровъ и приказчиковъ въ торговыхъ конторахъ, фабрикахъ и т. п.; курсъ преподаванія 8-ми-классный при одномъ приготовительномъ классѣ; окончившіе полный курсъ удостоиваются званія личнаго почетнаго гражданина, а отличные—званія кандидата коммерціи; дворяне при поступленіи на службу получаютъ чинъ XIV класса.

Училище помѣщается въ собственномъ домѣ съ церковью, имѣетъ свой капиталъ, свыше 540.000 руб. Въ училищѣ воспитываются 210 пансіонеровъ и болѣе 410 въ приготовительномъ классѣ. Содержаніе Училища обходится свыше 134.000 р. въ годъ, получаемыхъ отъ собственныхъ капиталовъ и отъ платы за воспитаніе.

## 7 С.-Петербургское Училище Глухонѣмыхъ.

Этажерка, ручной трудъ, столярныя вещи, шкатулка; письменный столикъ, садовый столикъ, мелкая мебель, руководѣльныя работы: 3 саше, 2 подушечки, рабочія корзинки, накидки, вышитыя гладью, вышитыя гладью платки и кокетки, разное бѣлье, цвѣты искусственные; живопись по фарфору—17 разныхъ вещей; картонажныя работы; тетради по рисованію и письменныя работы, портретъ г. Сиповскаго (бывшаго директора), разныя руководства и фотографіи.

Въ 1806 г., по повелѣнію Императора Павла I, было открыто въ г. Павловскѣ опытное училище для глухонѣмыхъ, а въ 1810 г. послѣдовало учрежденіе въ С.-Петербургѣ самостоятельнаго для нихъ училища на 24 питомца въ вѣдѣніи и на средства Императрицы и Опекунскаго Свѣта. Для занятій съ воспитанниками вызванъ былъ изъ-за границы профессоръ Жофре, которымъ и положено основаніе правильнаго обученія глухонѣмыхъ. Въ 1883 г. послѣдовало преобразование училища по типу лучшихъ этого рода заграничныхъ учрежденій, причемъ введена система обученія глухонѣмыхъ посредствомъ устной рѣчи.

Въ настоящее время училище призрѣваетъ до 100 дѣтей обоего пола, обеспечено, благодаря пожертвованіямъ Императрицы Маріи Ѳеодоровны и другихъ благодѣтелей, капиталомъ въ 1.085.700 руб., расходуетъ на свое содержаніе ежегодно до 100.000 р., получая субсидію изъ средствъ Вѣдомства учреждений Императрицы Маріи до 30.000 р. ежегодно. Въ училищѣ воспитываются, начиная съ 7 и 9-ти-лѣтняго возраста, въ различныхъ отдѣленіяхъ, дѣти обоего пола, преимущественно на счетъ заведенія; допускаются приходящіе до 40 дѣтей, свое-

коштные съ платою 350 р. въ годъ и полуансіонеры—120 рублей. Каждое отдѣленіе (мужское и женское) раздѣляется на мимическое и устное отдѣленія; въ первомъ учатся при помощи условныхъ жестовъ (ручная азбука), во второмъ—при помощи членораздѣльной рѣчи. Всѣ призрѣваемые обучаются грамотѣ, закону Божію, русскому языку, ариметикѣ, геометріи въ примѣненіи къ ремеслу и разнымъ мастерствамъ и ремесламъ, для каковой цѣли при училищѣ имѣются: типографія, слесарня, столярная и перешлетная мастерскія. Отъ продажи вещей, изготовляемыхъ воспитывающимися въ училищѣ и отъ типографіи оно выручаетъ до 16.000 р. въ годъ.

#### 8 Больница Всѣхъ Скорбящихъ.

Картонная модель зданій больницы, изготовленная однимъ изъ больныхъ; образцы мебели, манекены съ образцами одежды для больныхъ, образцы посуды, столовыхъ принадлежностей, печныхъ приборовъ, дверныхъ замковъ и т. п., образцы рукодѣльныхъ работъ больныхъ.

До 1828 г. страдавшіе умопомѣшательствомъ содержались въ особомъ отдѣленіи при градской Обуховской больницѣ; въ этомъ же году дѣло призрѣнія умалишенныхъ принято подъ Августѣйшее покровительство Императрицы и въ вѣдѣніе тогдашняго Попечительнаго Совѣта. Императрица, признавая крайне неудобнымъ содержаніе больныхъ, страдающихъ разстройствомъ умственныхъ способностей, въ общей больницѣ, не имѣющей потребныхъ приспособленій,—озаботилась о предоставленіи имъ особаго самостоятельнаго помѣщенія, для чего былъ купленъ домъ по Петергофскому шоссе и новоучрежденной больницѣ предоставлено наименованіе *Больницы Всѣхъ Скорбящихъ*. При больницѣ имѣется дѣтская школа, въ которой обучаются дѣти лицъ служащихъ; кромѣ того, при больницѣ состоитъ хоръ музыкантовъ възъ питомцевъ Воспитательнаго Дома, служащій не только развлеченіемъ больныхъ, но и способомъ леченія; для больныхъ устраиваются балы, концерты и домашніе спектакли, въ которыхъ больные принимаютъ дѣятельное и живое участіе. Содержаніе больницы стоитъ болѣе 140.000 руб. въ годъ.

#### 9 Дѣтская Больница Принца Петра Ольденбургскаго.

Кровать съ палатнымъ и кроватнымъ столиками и табуретомъ, ширмы, вѣшалки, хамаки и приборъ для варки молока, микрофотограммы микробовъ дифтеріи, планы и чертежи больницы, отчеты, образцы скорбныхъ листовъ, наставленій матерямъ и проч.

Въ 1864 г., по случаю исполнившагося 25-лѣтія служенія Принца Петра Георгіевича Ольденбургскаго, Императоръ Александръ II въ рескриптѣ на имя Его Императорскаго Высочества повелѣлъ соорудить въ Петербургѣ новый домъ врачеванія для дѣтей съ присвоеніемъ ему наименованія: „Дѣтская больница Принца Петра Ольденбургскаго“.

Открытіе ея состоялось въ 1869 году. Въ больницѣ въ настоящее время 212 кроватей въ семи отдѣленіяхъ: хирургическомъ, терапевтическомъ, коревомъ, скарлатинномъ, дифтеритномъ и 2 отдѣленія для сомнительныхъ заболѣваній—совершенно изолированныя отъ другихъ. Дѣти принимаются всѣхъ званій и обоего пола (преимущественно бѣдныя) отъ дня рожденія до 12-и 14-лѣтняго возраста; 85% процентовъ дѣтей содержатся бесплатно; при больницѣ имѣется амбулаторія.

Больница содержится на средства Вѣдомства учрежденій Императрицы Маріи.

#### 10 Московское Родовспомогательное заведеніе.

Планы и фотографіи, краткая статистика заведенія, книга съ образцами дѣловыхъ бумагъ и бланковъ.

Заведеніе это, основанное въ 1763 г. Императрицею Екатериною II, было первоначально однимъ изъ отдѣловъ Московскаго Воспитательнаго Дома; съ 1888 г. оно стало самостоятельнымъ учрежденіемъ. Заведеніе состоитъ изъ: 1) *родильнаго госпиталя* на 73 кровати, изъ коихъ 60 даровыхъ, 2) *гинекологическаго отдѣленія* на 11 кроватей (4 даровыхъ), 3) *амбулаторіи* или поликлиники, съ 3 бесплатными кроватями для стационарныхъ больныхъ, 4) *повивальнаго института*—для 275 вольно-слушательницъ — съ 2-хъ-лѣтними курсами (по 35 р. въ годъ) и 5) *школы* для образованія сельскихъ повивальныхъ бабокъ—на 15 своекоштныхъ пансіонеровъ съ платою 100 р. въ годъ за обученіе и содержаніе, съ двухгодичнымъ курсомъ.

Годовой расходъ заведенія—до 60,000 руб., оно содержится на % съ капиталовъ, плату за обученіе и субсидію отъ Вѣдомства свыше 42,000 руб. въ годъ.

#### 11 Московская Голицынская больница.

Медицинскіе отчеты, протоколы медицинскихъ больничныхъ совѣщаній, книга д-ра И. Сейделера: „Московская Голицынская больница въ ряду европейскихъ больницъ“.

Больница учреждена князьями Д. М. и А. М. Голицыными, обеспечена капиталомъ въ 1.069,490 рублей и имѣніями въ Тульской и Владимирской губерніяхъ (5280 дес.). При больницѣ состоятъ: 1) богадѣльня на 100 престарѣлыхъ обоаго пола неизлѣчимо-хроническихъ больныхъ, 2) аптека—съ вольной продажей лѣкарствъ, 3) фельдшерская школа для питомцевъ Московскаго Воспитательнаго Дома, 4) амбулаторная лѣчебница, 5) родильный пріютъ. Всѣ эти учрежденія помѣщаются въ собственныхъ домахъ больницы; во всѣхъ учрежденіяхъ больницы 328 кроватей.

#### 12 Школы Императорскаго Женскаго Патріотическаго Общества.

##### *Николаевская школа.*

Мужская сорочка денная, мужская сорочка ночная, кальсоны, дѣтскіе панталоны съ лифомъ, дѣтская юбочка съ лифомъ, накидка на подушку изъ лино-батиста, гербъ, вышитый по лино-батисту, образцы по методикѣ вышиванія, полотенце, вышитое крестомъ, три дамскія платья въ  $\frac{1}{8}$  натуральной величины, манто, жакетъ и сорти-де-баль.

##### *Рождественская школа.*

Туалетъ, скатерть, вышитая по суровому полотну, платокъ, вышитый по лино-батисту.

##### *1-я Васильевская школа.*

Дѣтское платьице, ночная дамская сорочка, денная дамская сорочка.

*Екатерининская школа.*

Платъе крестильное, кофточка дѣтская, двѣ юбочки дѣтскія и чепчикъ дѣтскій.

*Голыцинская школа.*

Пеньюаръ, портъ-бебе, панталоны, два нагрудника, саше, коробка-орѣхъ, коробка для перчатокъ и салфетка.

*Ремесленная школа.*

Скатерть, вышитая по атласу, вышивка по лино-батисту, кружевной воротникъ, 3 шляпы, цвѣты отдѣльными пикетами и образцы мѣтокъ.

*Михайловская школа.*

Салфеточка и тамбурная салфеточка.

*Нарвская школа.*

Выкройки дамскихъ и дѣтскихъ костюмовъ (альбомъ), костюмъ мальчика, пальто, 3 образца вышивки шелкомъ (Гербъ Рос. Имп.), 22 образца вышивки гладью, примѣнительно къ альбому рисунковъ Де-Шагрена.

*2-я Васильевская школа.*

Ширмы изъ 2 половинокъ, вышивка шелкомъ по атласу.

*Клейнмихельская школа.*

Платокъ, вышитый по лино-батисту, и экранъ.

*Ольденбургская школа.*

Накидка изъ лино-батиста и 2 платка изъ лино-батиста.

*Сухаревская школа.*

Образцы вязанія на спицахъ, чулокъ и гамаша, башмачки, образцы тамбурнаго вязанія; 3 салфетки, воротникъ, мѣшокъ для бѣлья и салфетка, вышитая гладью.

*Отъ нѣсколькихъ школъ.*

Зонтикъ, 3 альбома съ выкройками и др. вещи.

Въ 1812 г., для облегченія участи вдовъ и сиротъ, оставшихся послѣ павшихъ жертвою войны, образовалось въ С.-Петербургѣ Общество патриотическихкихъ дамъ, тогда же принятое подъ Высокое покровительство Государыни Императрицы.

Цѣль Общества заключалась въ раздачѣ разореннымъ войною денежныхъ пособій, въ помощи увѣчнымъ и въ призрѣннн оставшихся безъ крова дѣтей; съ этою цѣлью было учреждено училище для 24 сиротъ-дѣвицъ, дочерей штабъ-и оберъ-офицеровъ, павшихъ на войнѣ, а въ 1821 г. Общество имѣло уже въ своемъ вѣдѣннн шесть школъ въ различныхъ частяхъ города. Въ 1822 г. Сиротское училище было переименовано въ Патриоти-

ческой институтъ и передано въ непосредственное завѣдываніе Вѣдомства Императрицы Маріи, а въ вѣдѣніи Общества остались однѣ школы, которыхъ въ 1832 г. насчитывалось уже 10 въ разныхъ частяхъ города. Въ настоящее время Общество имѣетъ 16 школъ, призрѣвающихъ 2400 дѣвочекъ (въ томъ числѣ до 1880 прѣходящихъ и свыше 470 пансіонерокъ), одна изъ школъ ремесленная, имѣющая спеціальнымъ назначеніемъ обученіе ремесламъ дѣвицъ не моложе 14 лѣтъ; во всѣхъ школахъ дѣти обучаются грамотности и первоначальнымъ наукамъ.

Общество имѣетъ капиталъ 470,000 руб., образовавшійся главнѣйшимъ образомъ изъ пожертвованій, и недвижимость, стоимостью свыше 250,000 р.

Съ 1896 г. Общество имѣетъ счастье состоять подъ непосредственнымъ покровительствомъ Ея Императорскаго Величества, Государыни Императрицы Александры Ѳеодоровны.

### 13 Александрo-Маріинское училище слѣпыхъ дѣтей въ С.-Петербургѣ попечительства Императрицы Маріи Александровны о слѣпыхъ.

Приборы: Брайла, Паблазекa—для точечнаго письма и Гебольда—для плоскаго письма; книги, карты, ноты, курсъ рисованія.

Ученическія работы: курсы Фребелевскаго плетенія и вышиванія, образцы работъ изъ гороха, изъ бусъ, стибанія бумаги, вязанія, письма. Планы классовъ, образцы по рисованію и лѣпныя работы.

Издѣлія слѣпыхъ: щетки, корзины, плетеная мебель, сундуки, маты, ковры и дорожки, женскія рукодѣлія. Картограмма, планы и фотографіи.

Училище основано въ 1881 г.; имѣетъ основной капиталъ въ 1.117,200 руб., доходами съ кого и содержится; призрѣваетъ, воспитываетъ и обучаетъ 120 слѣпыхъ обоого пола дѣтей (69 мальчиковъ и 51 дѣвочку); дѣти обучаются: плетенію половиковъ, ковровъ, стульныхъ сидѣній, кузнечному и щеточному ремесламъ и настройкѣ роялей; въ 1894 г. издѣлій училища продано на 1846 рублей.

При училищѣ состоятъ мастерскія для трудящихся слѣпцовъ, имени К. К. Грота, основанныя въ 1893 г. на средства статсъ-секретаря К. К. Грота; мастерскія эти устроены съ цѣлью: 1) дать слѣпымъ, окончившимъ обученіе въ Александрo-Маріинскомъ училищѣ, и вообще слѣпымъ, проживающимъ въ Петербургѣ, возможность трудиться въ отопляемомъ и освѣщаемомъ помѣщеніи, при готовыхъ инструментахъ, по указаніямъ опытныхъ мастеровъ и 2) обучать разнымъ мастерствамъ взрослыхъ слѣпцовъ, не имѣвшихъ возможности быть въ училищѣ слѣпыхъ. Въ 1894 г. въ мастерскихъ было 29 слѣпыхъ (16 учениковъ и 13 самостоятельныхъ работниковъ); издѣлій ихъ продано на 5,500 рублей. Училище и мастерскія помѣщаются въ собственныхъ домахъ, стоящихъ 300,000 рублей.

### 14 Московское Благотворительное Общество 1837 года.

Два альбома съ образцами работъ воспитанницъ по вышиванію гладью и бѣлошвейному рукодѣлію, по чистописанію и рисованію; витрина съ 2 куклами, какъ модели портновскаго мастерства воспитанницъ.

Общество возникло въ 1837 г. по мысли пребывавшихъ тогда въ Москвѣ вмѣстѣ въ Ихъ Величествами—Великихъ Княженъ Маріи, Ольги и Александры Николаевнѣ, пожелавшихъ ознаменовать день, 6 декабря, Тезоименитства Ихъ Августѣйшаго Родителя.—учрежденіемъ въ Москвѣ Благотворительнаго Общества для заведенія частныхъ женскихъ школъ съ цѣлью давать бѣднѣйшимъ дѣвицамъ соотвѣтственное ихъ положенію образованіе и приучать къ труду.

Великія Княжны съ самаго начала вступили въ число членовъ Общества; пожертвованія въ его пользу быстро стали притекать, и уже 21 апрѣля 1838 г., въ день Тезоименитства Императрицы, послѣдовало открытіе *первой школы* Общества, подъ наименованіемъ „Николаевской“; засимъ въ томъ же году открыты Арбатская (нынѣ Маріинская) и Прѣсененская школы, въ 1840 открыты еще 2 школы—Титовская и Симоновская.

Въ настоящее время Общество имѣетъ въ своемъ завѣдываніи 16 школъ съ 2 ремесленными отдѣленіями, въ которыхъ воспитывается болѣе 890 дѣвицъ (пансіонерокъ 270, полупансіонерокъ 280 и приходящихъ 340); обезпечено капиталомъ, превышающимъ 890,000 рублей (въ томъ числѣ заработаннаго капитала свыше 120,000 р.). При всѣхъ школахъ имѣются ремесленныя отдѣленія, въ которыхъ воспитанницы обучаются вышиванію гладью, вязанію, плетенію кружевъ, кройкѣ и шитью платьевъ, бѣлья, шубъ и модныхъ костюмовъ. При Симоновской и Титовской школахъ существуютъ спеціальныя ремесленныя классы, въ которые поступаютъ особенно способныя воспитанницы всѣхъ школъ.

Школы принимаютъ частныя заказы; въ 1895 г. ими выработано до 8,000 рублей.

Общество имѣетъ 2 дома стоимостью въ 110,000 рублей.

15 Казанское училище слѣпыхъ дѣтей Попечительства Императрицы Маріи Александровны о слѣпыхъ.

Книги рельефныя—Брайля, рельефный географическій атласъ, образцы письма и фребелевскихъ занятій; 17 образцовъ рукодѣлій; образцы ремесленнаго производства: корзины, сундукъ, чемоданъ, погребець, сакъ-вояжъ, сухарница, ножевница, различныя плетенія: туфли, гамакъ, сѣть, ягташь и др.

Училище основано въ 1885 г. первоначально на 10 мальчиковъ и 10 дѣвочекъ 8-ми-и 10-ти-лѣтняго возраста и помѣщалось въ зданіи городской богадѣльни; для завѣдыванія училищемъ открыто было Казанское отдѣленіе Попечительства, усердіемъ коего къ 1-му января 1896 г. капиталъ училища превысилъ уже сумму въ 60,000 рублей.

Въ настоящее время училище имѣетъ собственное трехэтажное каменное зданіе, оцѣненное въ суммѣ свыше 70.000 рублей и капитала запаснаго до 8.000 руб.; оно призрѣваетъ 23 человекъ мальчиковъ и дѣвочекъ; мальчики обучаются плетенію корзины, вязанію сѣтей, дѣвочки, кромѣ разнообразнаго плетенія, обучаются вязанію изъ шерсти и нитокъ. Издѣлія дѣтей имѣютъ въ Казани хорошей сбытъ; независимо сего всѣ призрѣваемые обучаются грамотѣ и первоначальнымъ наукамъ спеціальными для слѣпыхъ способами.

16 Нюстромское училище слѣпыхъ дѣтей того же Попечительства.

Издѣлія слѣпыхъ.

Училище находится въ вѣдѣніи Костромско-Ярославскаго отдѣленія Попечительства о слѣпыхъ; помѣщается въ собственномъ домѣ; имѣетъ капиталъ въ 6300 р. и содержитъ 43 учащихся (19 мальчиковъ и 24 дѣвочки).

### 17 Россійское Общество Любителей Садоводства въ Москвѣ.

Образцы работъ учениковъ школы.

Учреждено въ 1835 г. съ цѣлью усовершенствованія и распространенія въ Россіи всѣхъ отраслей садоводства и образованія садоводовъ. При Обществѣ состоитъ школа, въ которой обучается до 60 воспитанниковъ. Произведеннымъ въ этой школѣ за послѣдній годъ испытаніемъ—изъ общаго числа 8-ми окончившихъ курсъ—4 выпущено съ званіемъ садовыхъ мастеровъ и 4—садовыхъ подмастерьевъ; изъ этого числа 5 пристроены къ мѣстамъ съ жалованьемъ отъ 15 до 25 руб. въ мѣсяцъ.

### 18 Карточная фабрика.

Фотографіи внѣшняго и внутренняго вида карточной фабрики.

Выдѣлка и продажа игральныхъ картъ въ Россіи (за исключеніемъ В. К. Финляндскаго) составляетъ привилегію Императорскихъ Воспитательныхъ Домовъ.

Прежде производство картъ и продажа оныхъ были свободны подъ условіемъ предварительнаго наложенія на карты установленнаго елейма—со взысканіемъ установленной платы въ пользу Воспитательныхъ Домовъ; съ 1783 г. клейменіе было отдаваемо Воспитательнымъ Домомъ на откупъ разнымъ лицамъ, но въ 1819 г. эта система была уничтожена, производство картъ частными лицами было воспрещено и Высочайше повелѣно Воспитательному Дому самому производить карты. Согласно сему въ 1820 г. открыто было производство картъ на Александровской мануфактурѣ,—при этомъ до 1868 г. пролажа картъ производилась казною, а съ 1868 г. торговля картами разрѣшена всѣмъ.

Продажа картъ отъ Вѣдомства учреждений Императрицы Маріи частнымъ торговцамъ производится оптомъ по особой таксѣ и въ розницу; въ первомъ случаѣ—черезъ центральное управленіе по продажѣ картъ (Казанская № 7 Опекунк. Совѣта), а во второмъ—изъ магазиновъ Вѣдомства (СПБ., Казанская, 5 и Москва—Сграстн. бульваръ, д. 1) и комисіонныхъ учреждений (казначействъ, земскихъ управъ) въ разныхъ городахъ.

Карты иностранныя, выдѣланныя на тайныхъ фабрикахъ, имѣющія поддѣльные штемпеля, а равно поигранныя—считаются запрещенными.

Въ настоящее время карточная фабрика Вѣдомства учреждений Императрицы Маріи ежегодно производитъ болѣе 400.000 дюжинъ картъ. Въ 1894 г. выработано 435.056 дюжинъ. Ежегодный чистый доходъ отъ продажи картъ выражается въ слѣдующихъ цифрахъ: 1891 г.—1.364.941 р.; 1892—1.611.867 р.; 1893—1.679.984 р. и 1894—1.662.548 рублей.

## II. Институты, сиротскіе дома.

### 1 Московскій Николаевскій Сиротскій Институтъ.

Столикъ, рисованный по стеклу, салфетка, вышитая по сукну, картинки, выжженные по дереву, образцы по чистописанію и рисованію, и фотографіи.

Императрица Марія Θεодоровна, обративъ вниманіе на недостаточность въ Россіи въ домашнихъ учительницахъ, учредила въ 1808 г. при Воспитательныхъ Домахъ *особыя классы*—подъ именованіемъ Французскихъ и Нѣмецкихъ—для подготовленія учительницъ и нянекъ,—и музыкальные классы для оказывавшихъ особенныя способности къ музыкѣ; въ 1837 г. эти классы были преобразованы въ Сиротскіе при Воспитательныхъ Домахъ *институты*—для дѣвицъ сиротъ оберъ-офицерскихъ и гражданскихъ службъ чиновниковъ. Въ этихъ институтахъ обращено было особенное вниманіе на изученіе языковъ, какъ на главное знаніе, представлявшееся поступающимъ на мѣста гувернантокъ.—Такие институты были образованы въ обѣихъ столицахъ С.-Петербургѣ и Москвѣ. Дѣятельность ихъ быстро развилась, и въ настоящее время С.-Петербургскій Николаевскій (такъ названный въ 1853 г.) Сиротскій Институтъ съ малолѣтнимъ при немъ отдѣленіемъ и Николаевскимъ училищемъ предназначеннымъ для дѣвицъ, по дарованіямъ своимъ не могущихъ усвоивать себѣ программу института—призрѣваетъ свыше дѣвицъ сиротъ,—начиная отъ 5-лѣтняго и кончая 18-лѣтнимъ возрастомъ. Московскій Николаевскій Сиротскій Институтъ съ отдѣленіями имѣетъ свыше 900 воспитанницъ. Въ институтахъ этихъ (имѣющихъ и спеціальныя классы) проходитъ программа институтовъ и какъ въ воспитаніи, такъ и въ образованіи преслѣдуется одна мысль: подготовленіе воспитанницъ къ отвѣтственнымъ обязанностямъ наставницъ и учительницъ. Въ 1871 г. при С.-Петербургскомъ Институтѣ учрежденъ особый французскій классъ—для подготовленія преподавательницъ этого языка въ институтахъ и гимназіяхъ Вѣдомства. Кромѣ обученія наукамъ, институтки обучаются рукодѣліямъ, домашнимъ ремесламъ и доступнымъ имъ отраслямъ хозяйства. Содержаніе С.-Петербургскаго Института со всѣми его отдѣленіями обходится Вѣдомству въ 420.000 рублей въ годъ при 680 воспитанницахъ; стоимость Московскаго—при 920 воспитанницахъ опредѣляется въ 425.000 руб.

## 2 Александринскій Сиротскій Домъ въ г. С.-Петербургѣ.

Ширмы, вышитыя шелкомъ, картина, вышитая шелкомъ, два саче: сиреневое и бѣлое, вышитыя шелками, два вышитыхъ лино-батистовыхъ платка, корзиночка съ вышитой по лино-батисту накидочкой, батистовое матинэ, образцы по вышиванію гладью, по бѣлошвейству, по кройкѣ бѣлья и платья; программы рукодѣлій и кукла съ гардеробомъ.

Домъ основанъ въ концѣ прошлаго столѣтія въ вѣдѣніи Приказа Общественнаго Призрѣнія—для призрѣнія круглыхъ сиротъ обоюга пола, оставшихся безъ пропитанія; въ 1834 г. Домъ названъ Александринскимъ въ честь Императрицы Александры Θεодоровны, а въ 1842 г. присоединенъ къ заведеніямъ вѣдомства учрежденій Императрицы Маріи и предназначенъ для призрѣнія сиротъ исключительно женскаго пола (дѣтей русскихъ подданныхъ)—лицъ духовнаго сословія, купцовъ, мѣщанъ, цеховыхъ, разночинцевъ и нижнихъ воинскихъ чиновъ. Въ настоящее время Александринскій Сиротскій Домъ призрѣваетъ ежегодно 350 сиротъ,—изъ нихъ 248 въ зданіи Дома, а остальныхъ 102 содержатъ своими пансіонерками въ С.-Петербургскихъ Патріотическихъ школахъ. Ежегодная стоимость содержанія Дома и его воспитанницъ равняется 67000 руб. Призрѣваемые въ домѣ обучаются первоначальнымъ наукамъ и швейному

и бѣлошвейному мастерствамъ съ цѣлью дать воспитанницамъ по выходѣ изъ заведенія возможность получить званіе мастера и учительницъ рукодѣлія; наименѣе для сего способныя предназначаются къ занятію мѣстья.

### 3 С.-Петербургское Училище ордена Св. Екатерины.

Образцы рукодѣлій воспитанницъ, подушка шитая, скатерть; фотографіи и пр.

Мысль объ учрежденіи женскаго училища явилась у Петра I, когда онъ, счастливою мыслию Государыни Екатерины I, былъ спасенъ отъ неминуемой гибели, окруженный турками на р. Прутѣ, въ 1711 г. Для того, чтобы навѣки ознаменовать прызательность Свою и Россіи къ супругѣ своей, Императоръ Петръ, основавъ въ 1714 г. орденъ Св. Екатерины, предполагалъ поставить подъ покровительство этого ордена женское училище Св. Екатерины, но ему не удалось исполнить это, и мысль эта осуществилась въ 1798 г. учрежденіемъ училища для дѣвицъ оберъ-офицерскаго званія. Въ 1802 г. это училище преобразовано въ институтъ. Въ инструкціяхъ, этому институту данныхъ, предлагалось начальству заведенія имѣть наблюденіе за тѣмъ, чтобы учебныя и практическія занятія воспитанницъ велись такъ, чтобы подготовить ихъ быть современемъ помощницами ихъ родителей въ дѣлѣ воспитанія дѣтей. Съ 1851 г. въ училище это на казенныя вакансіи принимаются: дочери кавалерственныхъ дамъ ордена Св. Екатерины и лицъ, имѣющихъ чины не ниже майора и надворнаго совѣтника. Въ настоящее время въ училищѣ воспитывается 330 дѣвицъ.

Стоимость его годичнаго содержанія доходитъ до 185,000.

### 4 С.-Петербургскій Александровскій Институтъ.

Рисунки по атласу.

Одновременно съ учрежденіемъ Воспитательнаго Общества благородныхъ дѣвицъ (Смольный Институтъ) при немъ было основано отдѣленіе для воспитанія малолѣтнихъ дѣвушекъ - мѣщанокъ; уставъ для этого училища былъ написанъ Бецкимъ. Въ 1842 г. это училище было наименовано Александровскимъ, а въ 1845 г. совершенно преобразовано и предназначено для воспитанія исключительно штабъ и оберъ-офицерскихъ дочерей по военному, морскому и гражданскому вѣдомствамъ, и дочерей лицъ не приписанныхъ въ 5-ю и 6-ю части родословной книги, а также для дочерей православныхъ священниковъ и евангелическо-лютеранскихъ пасторовъ. Въ настоящее время въ училище принимаются на штатныя вакансіи: дочери лицъ отъ чина подполковника и коллежскаго совѣтника до штабъ-капитана и титулярнаго совѣтника включительно, дочери дворянъ, внесенныхъ въ 3-ю часть дворянской книги — не выше чиновъ подполковника и коллежскаго совѣтника.

Въ году училище переименовано въ Институтъ.

Въ настоящее время въ Институтѣ воспитывается 350 дѣвицъ — и содержаніе его обходится свыше 175,000 рублей въ годъ.

### 5 С.-Петербургскій Елисаветинскій Институтъ.

Альбомъ работъ по рисованію, — нѣсколько рисунковъ воспитанницъ, работы по чистописанію.

Институтъ преобразованъ изъ одного частнаго заведенія, учрежденнаго въ 1808 г. — подъ названіемъ Дома Трудолюбія для 50 бѣдныхъ дѣвицъ,

дочерей штабъ-и оберъ-офицеровъ; съ 1816 по 1829 г. этотъ Домъ Трудолюбія находился въ вѣдѣніи С.-Петербургскаго Женскаго Патріотическаго Общества.

Въ 1822 г. Императрица Елисавета Алексѣевна приняла Домъ подъ свое покровительство и оказывала ему щедрую матеріальную помощь; въ 1827 г. Дому пожалованъ капиталъ въ 500,000 руб., увеличившійся вполнѣдствіи посторонними жертвованіями.

Въ 1845 г. Домъ Трудолюбія присоединенъ къ Патріотическому институту, въ 1847 г. переименованъ въ Елисаветинское училище, которое въ 1851 г. принято въ вѣдомство учрежденій Императрицы Маріи, а съ 1891 г. переименовано въ институтъ—съ предоставленіемъ ему всѣхъ правъ и преимуществъ Институтовъ Вѣдомства.

Въ Институтъ этотъ принимаются дочери штабъ-и оберъ-офицеровъ военной и гражданской службы, а также и другихъ лицъ, за исключеніемъ податныхъ сословій; первыя могутъ быть принимаемы на казенное содержаніе. Въ настоящее время въ Институтѣ свыше 200 воспитанницъ, изъ нихъ 90 своекоштныхъ, а остальные воспитываются на средства вѣдомства и спеціальныя капиталы. Содержаніе Института обходится въ суммѣ 172,000 рублей при 206 воспитанницахъ.

#### 6 Бѣлостокскій Институтъ.

Альбомы выкроекъ экипировочныхъ вещей, носовые платки, вышитые гладью, бѣлье, діаграммы, книга фотографіи.

Первый по времени разсадникъ женскаго образованія въ Западномъ краѣ, институтъ этотъ, основанный въ 1841 г., назначенъ былъ для воспитанія дѣвицъ—дочерей дворянъ Виленской, Гродненской, Ковенской и Минской губерній и Бѣлостокской области;—повелѣніемъ Императора Николая институту подаренъ дворецъ въ Бѣлостокѣ—великолѣпное зданіе въ стилѣ Версальскаго дворца—съ прекрасными садомъ, прудами, оранжереями и паркомъ. Въ 1845 г. въ институтъ введена общая для всѣхъ институтовъ учебная табель съ тѣмъ изъятіемъ, что вмѣсто нѣмецкаго языка введенъ польскій; науки преподаются на русскомъ языкѣ. Комплектъ института 124 воспитанницы; на казенныя вакансіи принимаются дочери чиновниковъ края всѣхъ исповѣданій. Содержаніе института стоитъ свыше 60,000 рублей.

#### 7 Варшавскій Александринско-Маринскій Дѣвичій Институтъ.

Этажерка съ образцами по рукодѣлію, вышитыя ширмы, экранъ съ фотографіями института, вышитое кресло, вышитый столикъ, вышитый пуфъ, этажерка съ образцами рисованія и чистописанія и фотографіи.

Институтъ открытъ въ 1840 г.;— до 1867 г. онъ находился въ вѣдѣніи Варшавской Правительственной Коммисіи Народнаго Просвѣщенія, а засимъ переданъ въ вѣдомство учрежденій Императрицы Маріи съ подчиненіемъ его уставу женскихъ учебныхъ заведеній съ нѣкоторыми измѣненіями, вызванными мѣстными условіями. Комплектъ воспитанницъ 240; изъ нихъ 190 предоставлено пансіонеркамъ Высочайшихъ Особъ, вѣдомствъ, учрежденій и частныхъ лицъ и 50 казенныхъ вакансій для дочерей бѣдныхъ чиновниковъ, — изъ этого количества  $\frac{2}{3}$  вакансій предоставлены дочерямъ чиновниковъ русскаго и  $\frac{1}{3}$ —дѣвицамъ польскаго происхожденія.

Преподаваніе въ институтѣ на русскомъ языкѣ; въ видѣ исключенія дозволено принимать на вакансіи пансіонерокъ двѣиць и не христіанскаго происхожденія—дочерей родителей, по общественному положенію своему пользующихся общимъ уваженіемъ.

Содержаніе института обходится въ 123,000 руб. ежегодно, при 250 воспитанницахъ.

#### 8 Маріинскій Донской Институтъ.

Образцы работъ воспитанницъ по рисованію и чистописанію.

Институтъ учрежденъ въ 1852 г. для дочерей дворянъ Войска Донскаго—на капиталъ, пожертвованный донскимъ дворянствомъ; комплектъ воспитанницъ 120—въ томъ числѣ 36 казенныхъ (называемыхъ войсковыми воспитанницами) и 84 своекоштныхъ; въ институтъ допускаются полупансіонерки и приходящія. Курсъ наукъ—общій съ другими институтами; стоимость содержанія свыше 96,000 р. въ годъ при настоящемъ комплектѣ воспитанницъ: 207 пансіонерокъ, 5 полупансіонерокъ и 85 приходящихъ.

#### 9 Казанскій Родіоновскій Институтъ.

Планъ зданій института, альбомъ видовъ, тетради по чистописанію и историческая записка.

Въ 1805 г. Императрица Марія Θεодоровна признавала необходимымъ учрежденіе въ Казани института, но политическія событія этому воспрепятствовали; въ 1827 г. въ Казани умерла вдова полковника А. Н. Родіонова, оставившая по завѣщанію на учрежденіе въ Казани института для дочерей мѣстныхъ дворянъ 2 населенныхъ имѣнія и каменный домъ, а въ 1841 г. послѣдовало и самое открытіе института на 80 воспитанницъ—дочерей родовыхъ и потомственныхъ дворянъ Казанской губерніи, дочерей военныхъ чиновниковъ—уроженцевъ губерніи и дочерей личныхъ дворянъ—не менѣе 5 лѣтъ въ губерніи прослужившихъ.

Институтъ имѣетъ нынѣ 160 воспитанницъ и расходуетъ на свое содержаніе до 76,000 р. въ годъ.

Программа обученія та же, что и въ другихъ институтахъ.

#### 10 Кіевскій Институтъ.

Три картины, писанныя масляными красками, 2 ширмы, рисованныя на холстѣ и на стеклѣ, картина на стеклѣ, два блюда, подушка рисованная по атласу, 12 рисунковъ тушью, коверъ вышитый, такая же скатерть, образцы рукодѣльныхъ работъ и тетради чистописанія; фотографіи.

Институтъ основанъ въ 1838 г. для бесплатнаго воспитанія дочерей бѣдныхъ дворянъ Кіевской, Волинской и Подольской губерній—по выбору дворянства. Программа по уставу женскихъ учебныхъ заведеній—съ замѣною лишь нѣмецкаго языка польскимъ. Число воспитанницъ 270 и содержаніе института обходится въ 112.000 р. въ годъ.

#### 11 Нижегородскій Маріинскій Институтъ.

Вышитая по сукну скатерть, шелковая подушка, платье, работы по рукодѣлію, образцы по рисованію и чистописанію и краткая исторія института.

Институтъ учрежденъ на капиталъ, пожертвованный мѣстнымъ дворянствомъ, и открытъ 22 марта 1852 года; комплектъ 100 воспитанницъ,—изъ нихъ 64 пансіонерныхъ и 36 бесплатныхъ, содержимыхъ на счетъ дворянскаго капитала и доходовъ съ имѣній, институту завѣщанныхъ; съ 1875 г. разрѣшено принимать въ институтъ полупансіонерокъ и приходящихъ ученицъ. Стоимость содержанія института до 64.000 р. въ годъ; въ немъ воспитываются 120 пансіонерокъ, 3 полупансіонерки и 75 приходящихъ дѣвицъ.

#### 12 Одесскій Институтъ.

Саше съ бѣлошвейными работами, образцы рукодѣльныхъ работъ, платье, вышитая шелками скатерть, ламбрекенъ, воздухи шитые серебромъ и два альбома съ рисунками воспитанницъ.

Учрежденіе института состоялось въ 1829 г. съ цѣлью воспитанія и образованія дѣвицъ дворянскаго происхожденія—оберъ-офицерскихъ и высшаго купечества. Въ учебномъ отношеніи институтъ сравненъ съ другими институтами, съ тою лишь разницею, что вмѣсто нѣмецкаго языка въ немъ преподается итальянскій. Въ институтѣ комплектъ воспитанницъ 225, и содержаніе его стоитъ свыше 100.000 р. въ годъ.

#### 13 Орловскій Александринскій Институтъ.

Альбомъ рукодѣлій, альбомъ рисунковъ, корзинка съ цвѣтами.

Въ 1850 г. орловское дворянство постановило: для учрежденія въ Орлѣ института благородныхъ дѣвицъ образовать капиталъ въ 220 000 р.; открытіе института—подъ наименованіемъ Александринскаго въ честь Императрицы Александры Ѳеодоровны—состоялось въ 1865 году.

Комплектъ института 150 воспитанницъ—изъ нихъ 100 своекоштныхъ и 50 бесплатныхъ, замѣщаемыхъ по выбору орловскаго дворянства, исключительно изъ дворянокъ губерніи.

Программа обученія—общая для всѣхъ институтовъ; стоимость содержанія института 78.000 р.

#### 14 Полтавскій Институтъ.

Шерстяное дѣтское платье, бѣлье, шарфъ, подушка для булавокъ, салфеточка, полотенце, 2 пары башмаковъ, покрывало на подушку, вязаное платье, кофточка, капоръ, кашъ-летръ, вѣнокъ цвѣтовъ, двѣ вязаныя шапочки, рисунки карандашомъ и акварелью, 6 фотографическихъ видовъ, образцы по чистописанію и образцы одежды.

Основанъ въ 1319 г. на средства мѣстнаго дворянства—на 120 воспитанницъ; изъ нихъ 60 вакансій, оплачиваемыхъ кievскимъ, полтавскимъ и черниговскимъ Приказами Общественнаго Призрѣнія,—остальныя пансіонерки Высочайшихъ Особъ и частныхъ лицъ;—своекоштными принимаются дворянки и другихъ губерній, а равно дочери священниковъ и кушцовъ. Къ вѣдомству учреждений Императрицы Маріи институтъ причисленъ въ 1854 г. и подчиненъ уставу женскихъ учебныхъ заведеній. Стоимость содержанія института около 100.000 рублей въ годъ при 215 воспитанницахъ.

### 15 Саратовскій Институтъ.

Два альбома рисунковъ и работъ воспитанницъ.

Институтъ учрежденъ дворянствомъ на ежегодный—въ теченіе 10 лѣтъ—сборъ по 25 к. съ ревизской души и открытъ въ 1854 г. Комилектъ института 159 воспитанницъ и стоимость содержанія 75.200 р.

### 16 Училище Св. Елены.

Работы воспитанницъ по рисованію и чистописанію.

Училище возникло въ 20-хъ годахъ текущаго столѣтія—въ скромныхъ размѣрахъ для 10 бѣдныхъ дѣвочекъ, для спеціальнаго подготовленія ихъ къ взаимному обученію по *ланкастерской системѣ*. Дѣятельность училища быстро развивалась, особенно съ тѣхъ поръ, какъ Великая Княгиня Елена Павловна приняла его подъ свое покровительство.

Въ 1854 г. ему было присвоено наименованіе „Училища Св. Елены“.

Въ 1862 г. педагогическая дѣятельность училища была значительно расширена въ видахъ предоставленія воспитанницамъ, по окончаніи курса, возможности получать мѣста учительницъ и воспитательницъ, сообразно чему установлена новая программа обученія.

Въ 1880 г. училищу данъ былъ новый уставъ, сравнившій его съ подобными ему по программѣ учебными заведеніями, и въ 1894 г. оно передано въ составъ учреждений вѣдомства Императрицы Маріи.

Въ училищѣ воспитывается до 180 дѣвицъ; стоимость его содержанія составляетъ до 60.700 рублей въ годъ.

## III. Женскія гимназіи и Маріинскія училища.

Въ 1857 г. Инспекторъ классовъ С.-Петербургскаго Павловскаго женскаго института, Н. В. Вышнеградскій, подалъ проектъ объ учрежденіи при институтѣ особыхъ *классовъ для дѣвицъ экстернъ*,—т. е. для дѣвицъ, которыя только приходили бы на урокъ, а остальное время проводили дома у родителей или родныхъ. Главный совѣтъ женскихъ учебныхъ заведеній вѣдомства учреждений Императрицы Маріи, рассмотрѣвъ этотъ проектъ, вопль ему сочувствуя, призналъ болѣе удобнымъ учрежденіе самостоятельнаго открытаго женскаго училища.

По Высочайшемъ одобреніи этого послѣдняго проекта, осуществленіе его состоялось 19 апрѣля 1858 г., когда, въ присутствіи Ея Величества а, открыто было *первое* въ Петербургѣ *женское училище для приходящихъ*—подъ наименованіемъ *Маріинскаго*, въ которое и было зачислено 162 дѣвицы. Вслѣдъ за симъ начали поступать заявленія отъ родителей объ учрежденіи подобныхъ же заведеній въ разныхъ частяхъ города.

Въ 1862 г. состоялось Высочайшее повелѣніе о наименованіи такихъ заведеній *женскими гимназіями*.

Потребность въ этихъ заведеніяхъ была такъ велика, что въ первые же 10 лѣтъ со дня учрежденія первой Маріинской гимназіи ихъ стали открывать не только въ обѣихъ столицахъ но и въ губернскихъ городахъ.

Въ настоящее время Вѣдомство учреждений Императрицы Маріи имѣетъ 13 столичныхъ, 14 губернскихъ женскихъ гимназій, 1 гимназію въ Гатчинѣ и 1—въ Царскомъ Селѣ. Число обучающихся въ этихъ гимназіяхъ свыше 11.000 дѣвицъ.

Гимназіи содержатся на свои средства платою отъ ученицъ и субсидируются вѣдомствомъ ежегодно въ суммѣ около 85.000 р.

Въ гимназіяхъ полный учебный курсъ семилѣтній и раздѣленъ на 7 классовъ; въ нихъ преподаются и языки (французскій и нѣмецкій), танцы, музыка и рукодѣліе, а въ нѣкоторыхъ С.-Петербургскихъ — правила ухода за больными и др. практическія свѣдѣнія.

#### 1 Московскія женскія гимназіи.

Модель 4-й женской гимназіи, 7 фотографій, образцы рукодѣлій, альбомъ рисунковъ и краткая историческая записка.

#### 2 Астраханская Маріинская женская гимназія.

Подушка, салфетка, букла, висячая этажерка, два плато, дѣтскій матросскій воротникъ, подушка для булавокъ, салфетка и 9 рисунковъ.

#### 3 Виленская женская гимназія.

Фотографіи, тетрадь работъ по чистописанію, тетрадь съ работами по рисованію, образцы работъ по рукодѣлію: подвязка, чулки, передникъ, рубашка, вышитая кофта, 2 полотенца и кружева.

#### 4 Витебская женская гимназія.

Форменное гимназическое платье, подушка, шитая гладью, батистовое съ тамбурной отдѣлкой и монограммой заведенія — покрывало на подушки, рубашка и кофта, образчики вязаного съ вышивкой бумажнаго одѣяла, рисунки карандашемъ, акварелью и 1 картина масляными красками, 12 образцовъ работъ по чистописанію и 3 фотографіи.

#### 5 Каменецъ-Подольская Маріинская женская гимназія.

Воздухи голубые атласные, шитые шелками, дѣтское платье съ гипюровыми кружевами, полотенце съ гербомъ Подольской губерніи, отдѣланное кружевами, альбомъ работъ по рукодѣлію, двѣ сорочки — дамская и дѣтская, вышитая гладью, рисунки ученицъ карандашемъ и 3 фотографіи.

#### 6 Кіево-Подольская женская гимназія.

16 образцовъ работъ по рукодѣлію, полоска для стола, 6 салфетокъ, 2 полотенца, навидка на подушку, саше, пара чулокъ, перчатокъ и дѣтскихъ башмаковъ; дѣтское бѣлье, выкройки изъ бумаги, 2 тетради съ выкройками и узорами и дѣтское платье на манекенъ.

#### 7 Кіево-Фундуклеевская женская гимназія.

##### *Работы по рукодѣлію:*

Образцы шитья, вязанія и вышиванія, салфетка въ тамбуръ, кружева, салфетка стебельчатымъ швомъ, полоса шитья шелкомъ гладью, полотенце и платокъ, вышитые мережкой, женская рубашка, юбка, ночная кофта и лифъ, сумка макромэ, тюлевая навидка-платочекъ, вязаное платье на буклу, шапочка, перчатки, кофта, дамское платье, полоса, вышитая русскою гладью, салфетка суташемъ ручной работы и машинной, салфетка строчкой, пѣвты изъ бумаги и матеріи, полоска синелью, бисеромъ и шнуркомъ, салфетка, прошивка и кружева филе, вымѣтка буквъ и цифръ, чулки, штопка, картина, манекенъ съ платьемъ, кукла и яйцо для цвѣтовъ.

##### *Работы по живописи:*

Стекланный шкафчикъ съ живописью, двѣ крышки столика съ живописью, три деревянныхъ блюда съ живописью, два шелковыхъ вѣера, двѣ стекланныя шкатулки, экранъ и рисунки.

### 8 Минская женская гимназія.

Учебныя программы, 7 тетрадей съ работами воспитанницъ по русскому языку, 14—по французскому языку, 11 тетрадей—по нѣмецкому языку, 4—по ариметикѣ и 1 тетрадь по чистописанію, 17 тетрадей работъ приготовительнаго класса, работы по рукодѣлію, образцы вязанія разныхъ швовъ, штопки и мѣтки, образцы бѣлья и вышивокъ, курсъ кройки съ рисунками, кукла въ гимназическомъ мундирѣ, сшитомъ ученицами, и 8 проволочныхъ моделей.

### 9 Саратовская Маринская женская гимназія.

Отчеты, работы по рукодѣліямъ, образцы чистописанія и рисованія.

### 10 Симбирская Маринская женская гимназія.

2 фотографіи, 15 рисунковъ, 7 тетрадей по чистописанію, программа рукодѣлія, чулки, кружевное полотенце, дѣтское одѣяло, кокетка, вышитая английскимъ швомъ, кокетка, шитая русской строчкой, коверъ, вышитый по ганвѣ, коверъ мозаика, женская сорочка, кофта, подушка, тюлевая накидка, подушка, шитая гладью, накидка на кресло, дамскій лифъ, мужская сорочка и саше.

### 11 Вышневолоцкое Маринское женское училище.

Чулки вязаные, кружева и прошивки, салфетки вязанія крючкомъ, кокетка для рубашки, накидка на подушку, дѣтскіе шерстяные башмачки, чепчикъ, капоръ, кофточка, платица, пелеринка, перчатки, костюмъ мальчика, полоски разныхъ швовъ, ниволочка, женскія рубашки, панталоны, юбки, кофточки, платье, носовые платки съ мѣтками, образцы штопки и 35 рисунковъ.

## IV. Дѣтскіе пріюты:

### 1 Образцовый дѣтскій пріютъ Бар. Штиглица (С.-Петербургъ).

Скатерть, вышитая шелками.

Это былъ *первый* въ Россіи дѣтскій пріютъ. Въ 1837 г., по мысли благотворителя Анатолія Демидова, учрежденъ былъ *Домъ Трудящихся* и при немъ „дѣтскія комнаты“ для дѣтей женщинъ, которыя приходили въ Домъ; изъ этихъ комнатъ впоследствии образовалось самостоятельное учрежденіе, положившее начало *правильному устройству въ Россіи заведеній дѣтскаго призрѣнія*.

Первоначально въ „дѣтскія комнаты“ принято было 6 мальчиковъ и 11 дѣвочекъ, но уже къ концу перваго года существованія этихъ комнатъ, преобразованныхъ въ пріютъ, комплектъ призрѣваемыхъ достигъ 112. Императрица Александра Феодоровна, принимая близко къ сердцу это новое учрежденіе дѣтскаго призрѣнія, часто посѣщала его и живо интересовалась его судьбами; она собственноручно вышила кресло въ пользу первой пріютской лоттереи, и это кресло, купленное у выигравшаго его за 1000 р. Жуковымъ, было симъ послѣднимъ пожертвовано пріюту, въ которомъ находится и понынѣ.

Въ 1838 г. баронъ Штиглицъ сдѣлалъ въ пользу пріюта крупное пожертвованіе, обезпечивавшее навсегда существованіе этого перваго въ Россіи дѣтскаго пріюта, названнаго съ *В с о ч а й ш а г о* соизволенія—*образцовымъ пріютомъ Бар. Штиглица*. Въ этотъ пріютъ поступали для

практическаго ознакомленія съ дѣломъ дѣтскаго призрѣнія лица, желавшія занять мѣста смотрительницъ пріютовъ, число коихъ постоянно размножалось въ столицахъ и губерніяхъ. До 1850 г. въ пріютѣ подготовились и выдержали экзаменъ 170 лицъ, назначенныя затѣмъ въ должности смотрительницъ столичныхъ и губернскихъ пріютовъ. Въ 1873 г. барономъ Штиглицемъ пожертвованъ въ пользу пріюта капиталъ въ 5000 р., въ 1881 г. имъ же построены для пріюта прекрасный каменный 3-хъ-этажный домъ (Малая Мастерская) и по духовному завѣщанію этого благотворителя пріютъ получилъ еще 100.000 рублей. Пріютъ призрѣваетъ только входящихъ въ количествѣ до 180 дѣтей обоего пола; въ обученіи особенное вниманіе обращено на практическую подготовку дѣтей къ самостоятельному труду.

## 2 Пріютъ Великой Княгини Александры Николаевны (С.-Петербургъ).

Подушка, вышитая шелками.

Пріютъ учрежденъ въ 1844 г. для 150 входящихъ дѣтей; въ 1847 г. для него выстроенъ каменный домъ, а въ 1849 г. при немъ открыто Сиротское Отдѣленіе на 28 круглыхъ сиротъ, названное впоследствии Строгоновскимъ въ память графини Ю. П. Строгоновой, свыше 25 лѣтъ состоявшей Предсѣдательницею Совѣта С.-Петербургскихъ дѣтскихъ пріютовъ. Въ этомъ отдѣленіи воспитанницы остаются въ пріютѣ до 17 лѣтняго возраста: самыя способныя готовятъ къ занятію должностей помощницъ смотрительницъ пріютовъ, практически занимаясь обученіемъ дѣтей младшаго возраста пріюта, остальные обучаются рукодѣліямъ и разнымъ мастерствамъ.

Въ 1888 г. при пріютѣ выстроенъ великолѣпный храмъ во имя Св. Мученицы царицы Александры—на средства благотворителей. Пріютъ имѣетъ собственный капиталъ свыше 120.000 рублей.

Въ настоящее время въ немъ, кромѣ 190 входящихъ обоего пола, призрѣвается до 100 постоянно живущихъ дѣтей; въ этотъ пріютъ на бесплатное содержаніе переводятся для окончанія образованія воспитанницы С.-Петербургскихъ Андреевскаго и Николаевскаго пріютовъ, по достиженіи ими 12 лѣтняго возраста.

Практическая подготовка воспитанницъ пріюта къ самостоятельной трудовой жизни составляетъ главную заботу заведенія.

## 3 Пріютъ Св. Меводія (С. Петербургъ).

Вышитое платье на манекенѣ.

Пріютъ основанъ въ 1877 г. при церкви св. Меводія въ каменномъ 2-хъ-этажномъ домѣ, пожертвованномъ для этой цѣли С. С. Молчановымъ— вмѣстѣ съ землею и надворными постройками; призрѣваетъ постоянно живущихъ дѣвѣцъ-сиротъ (въ количествѣ 25) и входящихъ обоего пола до 80 дѣтей; пансіонерки пріюта остаются въ немъ до 16 и 17 лѣтняго возраста и обучаются, кромѣ грамотности, и наукамъ (по программѣ пріютовъ) разнымъ мастерствамъ, въ особенности швейному, по которому пріютъ принимаетъ значительное число заказовъ.

## 4 Пріютъ въ память Ѳ. П. Родоканани (С.-Петербургъ).

Суконная салфетка, вышитая цвѣтными шнурками, шелками и гофрированными ленточками.

Приютъ основанъ въ 1840 г. исключительно для приходящихъ дѣтей, каковыхъ нынѣ призрѣвается въ немъ до 150. Настоящее наименованіе онъ получилъ вслѣдствіе пожертвованія въ его пользу Попечительницею приюта вдовою Родованаки, капитала 50.000 р. Призрѣваемые, кромѣ грамотности, обучаются рукодѣлю.

### Московскіе дѣтскіе приюты.

#### 5 Приютъ Имени Великой Княжны Ксеніи Александровны.

3 ковра, 8 подушекъ, дамское платье, дамскій капоть,  
3 дѣтскихъ платья, женское бѣлье, 3 шляпы дамскихъ,  
дѣтская шляпка, образцы каллиграфіи и рисованія.

Помѣщается, Хамовнической части, по Несвижскому переулку, въ собственномъ домѣ. Открытъ 20 сентября 1876 г. въ ознаменованіе дня рожденія Великой Княжны Ксеніи Александровны; при приютѣ имѣются: школа для приготовленія городскихъ и сельскихъ учительницъ и женское ремесленное отдѣленіе; въ приютѣ находится 130 живущихъ воспитанницъ; домъ приюта оцѣненъ въ 100,000 рублей; капиталъ приюта, какъ и вообще всѣхъ Московскихъ приютовъ, находится въ вѣдѣніи Совѣта сихъ заведеній, въ общей суммѣ. Обучение мастерствамъ: модному, бурнусному, шляпному, бѣлошвейному и ковровому развивается прогрессивно съ каждымъ годомъ; сбытъ своихъ произведеній приютъ имѣетъ въ г. Москвѣ.

#### 6 Маринскій дѣтскій приютъ.

Образцы всѣхъ стежковъ и швовъ по канвѣ, образцы начальнаго вязанія на спицахъ, шерстяные напульники, шнурокъ на роулькѣ, вязаніе крючкомъ, штопка чулокъ и заплаты, образцы разныхъ швовъ по холсту, швы для украшенія бѣлья и разныя мѣтки, вязаніе чулокъ, швейцарская штопка, разныя работы изъ шерсти, рельефное вышиваніе шерстью по рогожкѣ, вязаніе крючкомъ кружевъ, шитье фартуковъ, накладное шитье кретона по атласу, плетеніе ковровъ изъ кромокъ, кройка, шитье, цвѣты изъ бумаги и матеріи, дѣтское приютское бѣлье и 2 форменныхъ платья—простое и парадное—съ фартуками.

Приютъ помѣщается Пречистенской части, у Храма Христа Спасителя въ д. Кашина; открытъ на 100 дѣтей, 6 декабря 1845 г. и, съ согласія Великой Княгини Маріи Николаевны, наименованъ „Маринскимъ“. При приютѣ сиротское отдѣленіе для живущихъ, съ 24 февраля 1889 г.; въ приютѣ находятся 14 живущихъ и 64 приходящихъ дѣвочки; капиталъ приюта, какъ и вообще всѣхъ Московскихъ приютовъ, находится въ вѣдѣніи Совѣта сихъ заведеній, въ общей суммѣ.

#### 7 Мужской ремесленный приютъ Имени Великаго Князя Сергѣя Александровича.

Письменный столъ, библиотечный шкафъ, кресло къ столу, 3 щита съ программами по столярной и слесарной мастерскимъ, 3 альбомъ съ программами по

рисованію, черченію и чистописанію, 3 щита съ чертежами и рисунками.

Находится по Остоженкѣ, въ д. Московскаго Совѣта дѣтскихъ пріютовъ, открытъ 3 мая 1892 г.; при немъ имѣются учебныя мастерскія для приготовленія слесарей, столяровъ и др. низшихъ техниковъ. Въ пріютѣ 40 живущихъ мальчиковъ; капиталъ пріюта находится въ вѣдѣніи Совѣта пріютовъ, въ общей съ другими пріютами суммѣ. Обученіе мастерствамъ развивается прогрессивно съ каждымъ годомъ; сбытъ произведеній пріюта въ г. Москвѣ.

#### 8 Пріютъ имени князя Вл. А. Долгорукова.

2 дамскихъ и 3 дѣтскихъ платья, дамскій капотъ, женское бѣлье и дамская шляпа.

Помѣщается по Казанскому переулку, въ собственномъ домѣ; открытъ 28 марта 1878 г.; при немъ сиротское отдѣленіе для живущихъ дѣвочекъ, съ 14 іюля 1894 г.; въ пріютѣ находятся живущихъ 37 дѣвочекъ, приходящихъ: 16 мальчиковъ и 56 дѣвочекъ. Женское ремесленное отдѣленіе открыто 12 ноября 1885 г., въ немъ живущихъ—42 и приходящихъ—9 дѣвочекъ. Въ школахъ: кройки и шитья платьевъ, шляпъ и галстучнаго производства состоитъ 22 ученицы. Домъ пріюта оцѣненъ въ 67,000 руб.; капиталъ пріюта — 52,000 рублей, въ ремесленномъ отдѣленіи обучаются мастерствамъ: модному, бурнусному, шляпному, галстучному и бѣлошвейному; сбытъ сихъ произведеній въ г. Москвѣ.

#### 9 Вологодскій Александринскій дѣтскій пріютъ.

16 кружевныхъ работъ.

6 декабря 1841 г. въ день тезоименитства Императора Николая I, по почину губернатора, открыта была подписка на учрежденіе въ г. Вологдѣ перваго дѣтскаго пріюта, давшая до 2,000 рублей; пожертвованія прибавлялись и уже въ 1843 г. состоялось открытіе пріюта. Капиталъ пріюта въ 1846 г. превышалъ 8,000 р. и въ пріютѣ призрѣвалось до 100 дѣтей. Въ 1847 г. пріютъ названъ Александринскимъ въ честь Императрицы и тогда же въ немъ учреждены 12 вакансій для пансіонерокъ.

Нынѣ пріютъ имѣетъ на своемъ попеченіи 80 пансіонерокъ и до 112 приходящихъ дѣтей; обезпеченъ капиталомъ до 70,000 руб. и помѣщается въ собственномъ домѣ, стоящемъ до 30,000 рублей. Въ обученіи дѣтей преслѣдуется практическая цѣль; дѣвочки въ особенности обучаются кружевному дѣлу; за кружева, выставленныя пріютомъ въ 1888 г. на Вологодской кустарно-промышленной выставкѣ, ему была присуждена большая серебряная медаль; кружева вологодскихъ пріютянокъ имѣютъ не только мѣстный сбытъ, но и расходятся далеко за Вологдой.

#### 10 Восьегонскій имени „И. В. Галунова“ Дѣтскій Пріютъ.

Дѣтское бѣлье, дѣтская кровать съ постельнымъ бѣльемъ.

Пріютъ основанъ въ 1888 г. на капиталъ, оставленный по завѣщанію послѣ коммерціи совѣтника И. В. Галунова, въ размѣрѣ 75,000 рублей, кромѣ назначеннаго собственно на постройку дома: онъ призрѣваетъ до 30 бѣдныхъ дѣтей обоаго пола и обучаетъ дѣвочекъ всякаго рода рукодѣ-

ліямъ, а мальчиковъ сапожному мастерству. Дѣти остаются въ пріютѣ: мальчики до 13, дѣвочки до 16 лѣтъ; при выходѣ изъ пріюга и тѣ, и другія, получаютъ пособіе, по 50 рублей каждый.

### 11 Владимірскій Александринскій Дѣтскій Пріютъ.

Полотенце полотняное строченое, шелковая плетеная сумка, кофта матинэ полотняная.

Пріютъ именуется „Александринскимъ“ въ честь Государыни Императрицы Александры Ѳеодоровны, открытъ 21 апрѣля 1844 г.; въ немъ призрѣваются только однѣ дѣвочки въ возрастѣ отъ 3 до 15 лѣтъ; имѣеть капиталъ свыше 50 тыс. рублей.

### 12 Вѣрненскій Дѣтскій Пріютъ, Семирѣченской области.

Коверъ вышитый шерстью, бархатная диванная подушка, дамскія туфли, вышитыя по бархату, накидка на подушку, дѣтское платьє, вышитое гладью, и 4 фотографическихъ снимка.

Пріютъ основанъ въ 1879 г., и въ 1888 году принятъ въ вѣдомство учрежденій Императрицы Маріи; въ немъ призрѣваются сироты обоего пола въ числѣ до 60; при пріютѣ школа, въ которой дѣти обучаются по программѣ сельскихъ школъ и кромѣ того сапожному ремеслу, шитью и кройкѣ. Пріютъ имѣеть капиталъ, превышающій 25,000 руб. и помѣщается въ прекрасномъ, составляющемъ украшеніе города, собственномъ домѣ съ церковью, (стоимость свыше 35,000 р.) съ садомъ и огородомъ, въ которыхъ дѣти обучаются культивированію овощей и плодовъ.

### 13 Ремесленная мастерская при Елабужскомъ, Александринскомъ, Дѣтскомъ Пріютѣ.

Чулки, покрывало на дѣтскую кровать, салфеточка вязаная, полотенце вязаное, салфеточка, вышитая плоскимъ швомъ, фартукъ, вышитый въ тамбуръ, прошивка, плетеная изъ нитокъ, два конца кружевъ къ полотенцу, кружево шелковое, платочекъ выстроченный по батисту, полотенце строченое по выдернутому полотну, салфеточка филе-гипюръ, 2 дамскихъ сорочки, вышитыя гладью и швомъ „Ришелье“, двѣ накидки на подушки, дѣтское платьице, 2 дамскихъ кофточки, 2 платка, вышитыхъ гладью, мѣтки гладью, 8 кусковъ сарпинки ручного труда и 4 фотографіи.

Въ пріютѣ воспитываются 65 дѣвочекъ сиротъ преимущественно мѣщанскаго и крестьянскаго сословія; онѣ принимаются въ пріютъ въ возрастѣ не моложе 4 лѣтъ и остаются въ немъ до 18 лѣтъ; обучаются стиркѣ и глаженію хорошаго бѣлья и, кромѣ того, шитью, вышиванію гладью и по ваннѣ, мѣткѣ бѣлья, тканью сарпинки и проч. На всѣ такія работы постоянно имѣють посторонніе заказы.

Пріютъ съ ремесленной мастерской помѣщается въ собственномъ каменномъ домѣ съ домовою церковью, съ фруктовымъ садомъ (1200 яблонь) и паркомъ, стоящими свыше 35,000 рублей, имѣеть капиталъ, достигающій 160,000 рублей.

#### 14 Киевскій Маринскій Дѣтскій Приютъ.

Подушка, вышитая на сукнѣ накладнымъ швомъ и гладью, полотенце, вышитое по холсту гладью и стебельчатымъ швомъ, салфетка филе-гипюръ и платье дѣтское.

Приютъ открытъ въ 1845 г. въ память бракосочетанія Ея Императорскаго Высочества Маріи Александровны, сперва для 11 живущихъ дѣвочекъ, а нынѣ въ немъ воспитывается на полномъ содержаніи пріюта 115 дѣвочекъ. Въ 1881 г. для пріюта построенъ домъ на средства благотворителя Терещенко (стоимостью въ 25,000 р.); при домѣ огорождъ, въ которомъ питомцы пріюта занимаются разведеніемъ овощей, идущихъ на нужды пріюта. Воспитанницы пріюта обучаются грамотности, наукамъ по программамъ народныхъ училищъ, вязанію, вышиванію по канвѣ, дѣланію искусственныхъ цвѣтовъ и т. п.; вся одежда и бѣлье заготавлиются самими воспитанницами; пріютъ получаетъ и частные заказы. Содержаніе пріюта обезпечено вмѣстѣ съ другими киевскими пріютами вѣдомства капиталомъ въ 164,000 рублей и поддерживается частною благотворительностью.

#### 15 Киевскій Дѣтскій Приютъ Имени Императора Александра II.

3 корзинки, 3 дамскихъ рабочихъ столика, столикъ для цвѣтовъ, жардиньерка для цвѣтовъ, стѣнная корзинка изъ зеленой травы, 2 бумажницы стѣнныя, соломенная сумка, лодочка для мелочи и дѣтская люлька.

Приютъ основанъ Городскою Думою въ 1880 г. въ ознаменованіе двадцатипятилѣтія царствованія Императора Александра II; призрѣваетъ мальчиковъ-сиротъ въ количествѣ 50, постоянно живущихъ въ пріютѣ, и такое же количество приходящихъ дѣтей обоего пола; дѣти обучаются плетенію корзинокъ и другимъ мастерствамъ и получаютъ на свое производство частные заказы. Приютъ помѣщается въ собственномъ домѣ и содержится на средства, отпускаемыя Городскою Думою, по 5,000 руб. въ годъ.

#### 16 Киевскій Александринскій Дѣтскій Приютъ.

Модели по столярному ремеслу.

Приютъ учрежденъ въ 1845 г., въ ознаменованіе дня рожденія въ Бозѣ почивающаго Императора Александра III, сперва на 50 приходящихъ дѣтей, а нынѣ онъ призрѣваетъ болѣе 100 постоянно въ немъ живущихъ дѣтей мужскаго пола и до 50 приходящихъ; помѣщается въ собственномъ домѣ. Въ обученіи дѣтей пріюта обращено особенное вниманіе на ручной трудъ, преподаваніе котораго ведется по системѣ шведскаго педагога Отто Соломона. По выпускѣ изъ пріюта, призрѣваемые получаютъ мѣста мастеровъ и часто достигаютъ положенія самостоятельныхъ хозяевъ.

Содержаніе пріюта обезпечено капиталомъ общимъ съ Маріинскимъ пріютомъ и добровольными пожертвованіями.

#### 17 Новенскій Дѣтскій Приютъ съ отдѣленіемъ для приходящихъ.

Коверъ, вышитый шерстями, русское полотенце, носовой платокъ, вышитый гладью, подушка съ накидкой, вышитой гладью, и прорѣзью, 2 атласныхъ по-

душки съ салфеточкой филе-гипюръ и съ салфеточкой, вязанной въ тамбуръ, альбомъ съ образцами работъ, модели мебели, планы, программы, расписанія, таблицы и проч. и фотографіи.

Пріютъ возникъ по инициативѣ мѣстныхъ благотворителей и открытъ въ 1848 г. первоначально для приходящихъ дѣтей, и помѣщался въ наемномъ домѣ; съ теченіемъ времени дѣятельность его развивалась, явились средства для покупки дома; пріютъ началъ принимать сиротъ на полное свое содержаніе и нынѣ онъ имѣетъ 40 питомицъ полныхъ пансіонерокъ, до 20 приходящихъ дѣтей и обезпеченъ капиталомъ въ 35,000 рублей. Въ обученіи дѣтей преслѣдуется практическая цѣль подготовки ихъ къ честной трудовой жизни.

**18 Ремесленное, Имени Императора Александра II, училище при Ковенскомъ Дѣтскомъ Пріютѣ.**

Работы по слесарному, портняжному и сапожному ремесламъ, планъ, расписаніе программы, таблицы и проч. и фотографіи.

Училище это возникло въ 1889 г. на средства, пожертвованныя крестьянами Ковенской губерніи, въ память 25-ти лѣтія освобожденія ихъ отъ крѣпостной зависимости, и служить развитіемъ благотворительной дѣятельности Ковенскаго пріюта, подготавливая принятыхъ этимъ заведеніемъ на свое попеченіе дѣтей къ болѣе самостоятельной трудовой жизни. Училище обезпечено капиталомъ въ 24,000 рублей; имѣетъ 24 ученика, которые обучаются сапожному, портняжному и слесарно-кузнечному мастерствамъ и по этимъ отраслямъ производства не только выполняютъ все необходимое для заведенія, но и принимаютъ частные заказы. Училище имѣетъ собственное помѣщеніе.

**19 Могилевскій Николаевскій дѣтскій пріютъ.**

Платье, юбка, рубаха, чулки, передникъ, пелеринка и платокъ.

Открытый въ 1846 г. Могилевскій пріютъ первоначально призрѣвалъ только приходящихъ дѣтей; впоследствии въ немъ учреждено и ночлежное отдѣленіе для сиротъ; въ настоящее время пріютъ призрѣваетъ до 20 приходящихъ дѣвочекъ и болѣе 30 пансіонерокъ въ ночлежномъ отдѣленіи; онъ обезпеченъ капиталомъ, превышающимъ 40.000 руб.

**20 Нижегородскій Маріинскій пріютъ для дѣвочекъ.**

Образцы вышивки гладью, образцы мѣтки бѣлья на 12 носовыхъ платкахъ, накидка на подушку, вышитая по тюлю, полотенце, вышитое русскимъ швомъ съ тамбурнымъ кружевомъ, полотенце, вышитое кордонэ, полотенце, вышитое гладью, платокъ, вышитый гладью, платокъ шерстяной съ вязаными кружевами, подушка, вышитая шелками, чулки, тесемка ручного тканья, образцы постепеннаго обученія шитью, одежда воспитанницъ и бѣлье ихъ и 6 фотографій.

Приютъ открытъ въ 1850 г. на капиталъ, пожертвованный ярамочнымъ и нижегородскимъ купечествомъ, съ цѣлью дневного призрѣнія дѣтей обоего пола, во время отлучекъ ихъ родителей на работы; въ 1859 г., благодаря крупному пожертвованію благотворителя Шушляева, въ приютѣ открыто отдѣленіе для постоянного и полного призрѣнія 50 сиротъ и 150 приходящимъ дѣтей; съ тѣмъ вмѣстѣ въ программу обученія призрѣваемыхъ введено рукодѣліе и другія ремесла. На Нижегородской кустарно-промышленной выставкѣ 1885 г. приютъ выставилъ рукодѣлія своихъ питомцевъ и получилъ большую серебряную медаль.

Въ настоящее время приютъ помѣщается въ собственномъ домѣ съ церковью и хозяйственными постройками (стоимость свыше 40.000 р.) и призрѣваетъ до 160 дѣвочекъ. Со времени своего существованія заведеніе это дало приютъ и воспитаніе болѣе нежели 8.000 бѣднымъ дѣтямъ.

Содержаніе его обезпечено  $\frac{1}{2}$  съ капитала, общаго для обоихъ Нижегородскихъ приютовъ вѣдомства, и главнымъ образомъ участіемъ благотворителей частныхъ и мѣстнаго городского управленія.

21 Нижегородскій Александровскій дѣтскій приютъ съ ремесленнымъ при немъ училищемъ.

По сапожной мастерской: дѣтскіе сапоги изъ чернаго товара, женскіе башмаки, болотные сапоги и галоши.

По переплетной: брошюровка, переплетъ конторскихъ книгъ, бланковыхъ и учебныхъ.

По портняжной: приютская блуза и брюки, ученичскій форменный мундиръ и брюки, сюртукъ и проч.

Приютъ открытъ въ 1845 г., и наименованъ Александровскимъ, въ честь Божь почивающаго Императора Александра Ш.

Въ началѣ приютъ этотъ призрѣвалъ только приходящихъ дѣтей обоего пола, затѣмъ онъ сталъ принимать на полное призрѣніе круглыхъ сиротъ обоего пола и нынѣ призрѣваетъ ежегодно до 100 мальчиковъ.

Въ 1878 г. при приютѣ открыто „Ремесленное училище“, въ которое поступаютъ мальчики, окончившіе приютское образованіе, на 5—6 лѣтній срокъ для усовершенствованія въ ремеслахъ: сапожномъ, портняжномъ и переплетномъ. При выпускѣ каждый мальчикъ снабжается новымъ платьемъ, бѣльемъ и обувью.

На кустарно-промышленной Нижегородской выставкѣ 1885 г., издѣлія воспитанниковъ Ремесленнаго училища были премированы большою серебряною медалью.

Приютъ съ училищемъ помѣщается въ собственномъ каменномъ зданіи стоимостью около 40.000 рублей.

22 Новочеркасскій Алексѣевскій дѣтскій приютъ.

Скатерть, шитая гладью, столикъ, рисованный по стеклу, абажуръ изъ шелковой матеріи, шитый гладью, и 6 ученическихъ тетрадей по чистописанію.

Приютъ призрѣваетъ исключительно приходящихъ женскаго пола дѣтей; въ немъ имѣется рабочій классъ, въ которомъ дѣти *приюта* обучаются женскимъ рукодѣліямъ, кройкѣ, шитью и проч. Приютъ носитъ наименованіе „Алексѣевского“ въ честь Великаго Князя Алексѣя

Александровича; обеспеченъ капиталомъ въ размѣрѣ свыше 16.000 рублей.

### 23 Казанскій Александровскій дѣтскій пріютъ.

Полотенце, строченое по полотну, полотенце, вышитое крестомъ по полотну, батистовый платокъ съ кружевами, женская сорочка, костюмъ мальчика, дѣтское голубое и розовое платье, дамскій кофоть, кружева плетенныя, букетъ и корзиночка искусственныхъ цвѣтовъ.

Пріютъ открытъ въ 1845 г. на капиталъ въ 5.000 р., пожертвованный частнымъ благотворителемъ Крупенниковымъ, и получалъ свое наименованіе въ честь Императрицы Александры Ѳеодоровны; сначала онъ призрѣвалъ до 100 приходящихъ христіанскихъ дѣтей и помѣщался въ наемномъ домѣ, затѣмъ въ собственномъ, пріобрѣтенномъ за 15.000 руб.; въ 1848 г. домъ сгорѣлъ со всѣмъ имуществомъ, и городъ подарилъ пріюту домъ, который и былъ приспособленъ для временнаго помѣщенія; въ 1888 г. Попечительница пріюта О. С. Александрова выстроила для пріюта на свой счетъ каменный 2-хъ-этажный домъ вмѣстимостью на 100 призрѣваемыхъ (60 постоянныхъ и 40 приходящихъ) съ домовою церковью (стоимостью свыше 45.000 р.); при освященіи дома и церкви таже благотворительница внесла 5.000 р. на содержаніе причта церкви. При ея же дѣятельномъ участіи увеличился капиталъ пріюта. Призрѣваемые содержатся въ пріютѣ до 16 и 17-лѣтняго возраста, обучаясь грамотѣ и проч. наукамъ, а главнымъ образомъ рукодѣлію и разнымъ ремесламъ; по выходѣ изъ пріюта наиболѣе способныя, при содѣйствіи Попечительства, поступаютъ въ среднія учебныя заведенія для дальнѣйшаго образованія, остальные пристраиваются къ мѣстамъ.

Со времени своего основанія пріютъ оказаль призрѣніе 4.700 сиротамъ и нынѣ ежегодно призрѣваетъ до 120 дѣвочекъ-сиротъ на полномъ своемъ содержаніи.

Пріютъ неоднократно экспонировалъ на выставкахъ произведенія своихъ питомицъ и былъ награждаемъ похвальными отзывами; на Колумбовской выставкѣ въ Америкѣ (1893 г.) издѣлія пріюта премированы медалью.

### 24 Казанскій Николаевскій дѣтскій пріютъ.

Дамское платье, дѣтское, вязанное крючкомъ, платье, дамская сорочка съ выстроченой кокеткой, матинѣ, двѣ рамки, вышитыя шелками, полоса на столъ, вышитая шелками, полотенце, строченое по полотну, вышитый платочекъ и дѣтское атласное одѣяльце.

Починъ въ основаніи этого перваго въ Казани дѣтскаго пріюта сдѣлалъ мѣстный купецъ Крупенниковъ, пожертвовавши для этой цѣли въ 1839 г. 3.000 р.; въ 1843 г. этотъ капиталъ съ другими пожертвованіями возросъ до 12.000 рублей; городъ предложилъ домъ, и тогда же состоялось открытіе пріюта, наименованнаго „Николаевскимъ“ въ честь Императора Николая I; первоначально пріютъ призрѣвалъ приходящихъ дѣтей до 50; явилась однако неотложная необходимость въ полномъ призрѣніи сиротъ, и вотъ тѣмъ же благотворителемъ учреждается при пріютѣ ночлежное отдѣленіе на 25 дѣтей со всѣми необходимыми приспособленіями

и удобствами; нынѣ пріютъ призрѣваетъ до 120 дѣвочекъ (изъ нихъ до 50 приходящихъ); дѣти поступаютъ въ 5-лѣтнемъ возрастѣ и остаются до 17-лѣтняго; послѣ выпуска опредѣляются въ мѣстамъ или въ мастерство, или же поступаютъ въ учебныя заведенія при посредствѣ Попечительства пріюта. При обученіи дѣтей особенное вниманіе обращается на ремесла и рукодѣлія. Пріютъ помѣщается въ собственномъ домѣ съ садомъ (стоимостью свыше 30.000 р.) и имѣетъ капиталъ (обще съ Николаевскимъ—до 65.000 р.).

#### 25 Костромской Маріинскій дѣтскій пріютъ.

Экранъ, фарфоръ, рисованный красками, кукла съ платьемъ и бѣльемъ, носовой платокъ и кокетка вышитые по лино-батиству, одѣяльце вышитое по тюлю, 3 вышитыхъ полотенца, двѣ тетради съ выкройками и тетрадь по рисованію.

Пріютъ открытъ въ 1847 г. подъ наименованіемъ „Маріинскаго“ въ честь Великой Княгини Маріи Николаевны, для дневного призрѣнія обоого пола дѣтей на время отлучекъ ихъ родителей и родственниковъ на работы; скоро однако, по неудобству совмѣстнаго призрѣнія, пріемъ мальчиковъ былъ прекращенъ, въ пріютъ принимались однѣ дѣвочки, изъ нихъ круглыя сироты на полное попеченіе (ночлежными), и постепенно пріютъ превратился въ интернатъ для дѣвочекъ; нынѣ онъ призрѣваетъ свыше 50 пансіонерокъ и до 30 приходящихъ; помѣщается въ собственномъ домѣ стоимостью въ 15.000 рублей и имѣетъ капиталъ до 50.000 рублей.

#### 26 Красноярскій Владимірскій дѣтскій пріютъ.

Экранъ для камина, вышитый по атласу разноцвѣтными шелками.

Пріютъ учрежденъ въ 1848 г. на частныя пожертвованія, открытъ въ день рожденія Великаго Князя Владиміра Александровича и наименованъ „Владимірскимъ“, первоначально призрѣвалъ только 30 приходящихъ обоого пола дѣтей; благодаря частнымъ пожертвованіямъ, явилась возможность открыть въ пріютѣ отдѣленіе для полнаго призрѣнія сиротъ, и въ 1877 г. въ этомъ отдѣленіи было уже 40 пансіонерокъ. Въ 1881 г. во время пожара, уничтожившаго половину Красноярска, сгорѣлъ и Владимірскій пріютъ со всѣмъ имуществомъ; тогда Попечительница пріюта Е. И. Кузнецова построила для пріюта новый домъ стоимостью до 30.000 рублей. Теперь пріютъ имѣетъ капиталъ до 50.000 руб. и призрѣваетъ до 40 дѣвицъ пансіонерокъ и до 30 приходящихъ дѣвочекъ. Обученіе дѣтей практическое: кромѣ программы одноклассныхъ школъ М. Н. Пр., дѣти обучаются разнымъ рукодѣліямъ и ремесламъ.

#### 27 Кубанскій войсковой пріютъ для дѣвицъ съ ремесленнымъ и хозяйственнымъ отдѣленіями въ г. Екатеринодарѣ.

По Казачьему обмундированію: черкеска, башлыкъ, бешметъ, папаха, тесьма и галунъ, сорочка, шаровары. По швейному отдѣленію: сорочки—мужская и женская, кофта, форменная одежда воспитанницъ пріюта. По чулочному производству на машинахъ: чулки, носки, фуфайки, шерстяная и нитяная.

По ткацкому производству: рядно, полотенца, по-  
ловики.

По шелководству: коконы, мѣшочки съ бабочками,  
шелкъ—сырецъ и обработанный, модель этажерки  
для выкормки червей и 6 фотографій.

Принять въ Вѣдомство Учрежденій Императрицы Маріи въ  
1891 г.; при немъ имѣются ремесленные и хозяйственные отдѣленія, при-  
зрѣваетъ свыше 40 пансіонерокъ, которые содержатся на средства Кубан-  
скаго казачьяго войска; въ хозяйственномъ отдѣленіи воспитанницы испол-  
няютъ разнородныя хозяйственные обязанности, начиная съ печенія хлѣба,  
обрабатываютъ овощи, готовятъ ихъ въ прокъ и проч.; въ ремесленномъ—  
обучаются ремесламъ и производствамъ мѣстнаго характера.

### 28 Курскій дѣтскій пріютъ.

Капотъ, шитый гладью, одѣяло, шитое русскимъ швомъ  
и мерешкой по суровому полотну,  $\frac{1}{2}$  дюжины дес-  
ертныхъ салфетокъ, вышитыхъ гипюровымъ швомъ  
по выдернутому полотну.

Пріютъ существуетъ съ 1859 г., когда, при содѣйствіи мѣстнаго гу-  
бернатора, при участіи частныхъ благотворителей и мѣстнаго Приказа Об-  
щественнаго Призрѣнія, для этой цѣли образовался капиталъ въ 16.000 руб-  
лей; въ началѣ пріютъ призрѣвалъ до 20 сиротъ и столько же приходящихъ  
дѣтей; въ настоящее время, помѣщаясь въ собственномъ домѣ, призрѣ-  
ваетъ до 60 сиротъ дѣвочекъ и имѣетъ капиталъ до 44.000 рублей.

Дѣти принимаются съ 5-лѣтняго возраста и остаются въ пріютѣ до  
16-лѣтняго возраста, обучаясь, кромѣ грамоты (по программѣ народныхъ  
училищъ) разнымъ рукодѣліямъ и затѣмъ поступаютъ на присканныя для  
нихъ Попечительствомъ мѣста.

### 29 Оренбургскій пріютъ Св. Ольги.

Образцы рукодѣльныхъ работъ.

Пріютъ учрежденъ въ 1872 г. на пожертвованныя суммы (до 10 000 р.)  
первоначально на 30 приходящихъ обоюго пола дѣтей, это было первое въ  
Оренбургѣ учрежденіе для призрѣнія бѣдныхъ дѣтей. Въ 1875 г. число  
призрѣваемыхъ достигло 72, и тогда же было устроено при пріютѣ реме-  
сленное отдѣленіе.

Въ настоящее время пріютъ имѣетъ капиталъ въ 26.000 рублей,  
призрѣваетъ до 100 дѣтей и помѣщается въ собственномъ домѣ, оцѣнен-  
номъ въ 20.0000 рублей.

### 30 Пермскій дѣтскій пріютъ.

Образцы рукодѣлія, бѣлошвейнаго и моднаго масте-  
рства, фотографіи, программы и тетради.

Открытіе пріюта состоялось въ 1850 г. для 40 дѣтей обоюго пола;  
въ 1857 г. при немъ устроено ночлежное отдѣленіе для 10 дѣвочекъ круг-  
лыхъ сиротъ, а въ 1883 г. при пріютѣ учрежденъ особый ремесленный  
классъ, въ которомъ воспитанницы обучались кулинарному и прачешному  
дѣлу. Въ 1888 году пріютъ имѣлъ уже основной капиталъ свыше 50.000

рублей и, помѣщаясь въ собственномъ домѣ, оцѣненнымъ въ 28.000 рублей, призрѣвалъ болѣе 80 постоянно живущихъ дѣвочекъ и до 10 приходящихъ. Нынѣ капиталъ пріюта возросъ до 70.000 рублей.

### 31 Пріютъ въ Ростовѣ на Дону.

Коверъ, скатерть, полотенце, салфетка, диванная подушка, покрывало для подушки, мужская вышитая сорочка, 3 фотографическихъ снимка и краткая исторія Ростовскаго дѣтскаго пріюта.

Возникши въ 1843 г. на капиталъ въ 1250 рублей, пожертвованный уѣздомъ и городомъ, пріютъ въ началѣ ограничивался скромной дѣятельностью призрѣнія 10 сиротъ; въ 1857 г. купчиха Коньева пожертвовала пріюту домъ въ 10.000 рублей, и дѣятельность его, благодаря участію благотворителей, стала постепенно развиваться; въ настоящее время пріютъ помѣщается въ собственномъ каменномъ домѣ стоимостью свыше 30.000 р., имѣетъ капиталъ свыше 70.000 р. и призрѣваетъ 90 дѣтей обоего пола.

### 32 Таганрогскій Николаевскій пріютъ.

Полотенце, полоса для стола, экранъ, мѣшокъ для бѣлья, анти-макасаръ, коконы шелковичныхъ червей и 10 фотографій.

Пріютъ открытъ въ 1851 г. на суммы, пожертвованныя городскими жителями, и названъ Николаевскимъ въ честь Императора Николая I; помѣщается въ собственномъ домѣ съ домовою церковью, построенною въ 1872 г. на средства почетнаго старшины Третьякова, и садомъ и имѣетъ въ 7 верстахъ отъ города усадьбу (2 д. 1140 кв. саж.) съ домами и хозяйственными постройками; капиталъ пріюта—до 60.000 рублей. Въ 1866 г. при пріютѣ учреждено Маріинское Общество „Ясли“, которое устроило при пріютѣ отдѣленіе для призрѣнія подкидышей и дальнѣйшаго затѣмъ обезпеченія ихъ участи.

### 33 Трубчевскій пріютъ для сиротъ. Г. Трубчевскъ Орловской губ.

3 плетеныхъ корзинки, 2 полотенца, 2 пары чулокъ, бѣлье и форменное платье.

Пріютъ учрежденъ въ память бракосочетанія Великой Княжны Маріи Александровны, герцогини Эдинбургской; онъ началъ свое существованіе съ капиталомъ въ 1600 рублей, призрѣвалъ до 10 сиротъ; въ настоящее время онъ имѣетъ собственный домъ съ садомъ, стоимостью свыше 5.000 руб.,—капиталъ до 4.000 р. и призрѣваетъ свыше 35 сиротъ, обучая ихъ грамотности, шитью, вязанью и огородничеству.

### 34 Уфимскій дѣтскій пріютъ.

Образцы кройки, шитья, вышиванія и картограммы; дамскій туалетный столикъ, декорированный работами воспитанницъ.

Пріютъ открытъ въ 1849 г. для призрѣнія 40 приходящихъ дѣтей обоего пола,—на капиталъ въ 8.000 рублей, возросшій въ 1888 г. до 19.600 рублей. Въ 1837 г. для пріюта выстроенъ собственный домъ, стоящій свыше

15.000 р., и явилась возможность принимать сиротъ на полное призрѣніе. Воспитывающіеся въ пріютѣ, кромѣ грамоты, закона Божія и др. первоначальныхъ наукъ, обучаются: мальчики—сапожному и башмачному ремесламъ, а дѣвочки—женскимъ рукодѣліямъ; послѣднее настолько усовершенствовано, что пріютъ получаетъ постоянные заказы и имѣлъ уже въ 1887 году заработаннаго воспитанницами капитала свыше 1000 рублей.

Въ настоящее время пріютъ призрѣваетъ болѣе 80 дѣтей обоего пола въ томъ числѣ 78 на полномъ содержаніи.

### 35 Харьковскій дѣтскій пріютъ.

Дѣтскій малороссійскій вышитый костюмъ, одежда воспитанницъ, полотенце, вышитое мережкой, полотенце, вышитое мережкой съ кружевомъ, выстроченнымъ разноцвѣтными нитками, манишка, воротникъ и обшлага мужской сорочки, накидка на кресло, вышитая шелкомъ, 3 манишки для дамскихъ и дѣтскихъ сорочекъ, вязанныя тамбурнымъ крючкомъ, дѣтскіе нагрудники, подстаканники, вышитые мережкой съ кружевами, салфетка для сахарницы, филе-гипюръ изъ суровыхъ нитокъ, дѣтскій воротникъ изъ нитокъ золотистаго цвѣта, плато для подсвѣчниковъ, абажуръ для лампы, вышитый шелкомъ, салфетка для сахарницы, 2 покрышки для чайнаго подносика и чайника, анти-макасаръ, дамскія манишки съ рукавами для сорочекъ, накидка на диванную подушку, подставки для флаконовъ съ духами, корзинка искусственныхъ цвѣтовъ и пелеринка изъ шерсти.

Въ 1842 г. генераль-отъ-кавалеріи графъ Орловъ-Денисовъ пожертвовалъ на учрежденіе въ Харьковѣ дѣтскаго пріюта 10.000 р. асс.; въ теченіе 4 мѣсяцевъ собрано еще 7.000 р. и въ томъ же году пріютъ былъ открытъ для 30 приходящихъ дѣтей. Въ 1843 г. дѣтей было уже болѣе 60; въ 1848 г. попечительство задумало построить для пріюта домъ, явились благотворители, и въ 1851 г. пріютъ перемѣщенъ въ собственный каменный домъ съ домовою церковью; въ 1860 г. при пріютѣ было открыто ночлежное отдѣленіе на 15 кроватей, а въ 1889 г. пріютъ призрѣвалъ уже 125 дѣтей—въ томъ числѣ 45 пансіонерокъ дѣвочекъ,—живущихъ въ пріютѣ. Въ обученіи дѣтей, кромѣ грамотности и наукъ по программѣ народныхъ училищъ, главнымъ образомъ обращается вниманіе на ремесленную подготовку. Пріютъ вмѣстѣ съ ночлежнымъ отдѣленіемъ имѣетъ капиталъ свыше 53.000 рублей.

### 36 Моршанскій, Александринскій Воспитательный дѣтскій пріютъ для призрѣнія бѣдныхъ младенцевъ.

Модели мебели, образцы дѣтскаго бѣлья, двѣ фотографіи, два плана и краткая исторія пріюта.

Пріютъ основанъ въ 1883 г. бывшимъ моршанскимъ городскимъ головою Е. П. Платицынымъ на капиталъ въ 50.000 руб. и наименованъ съ В ы с о ч а й ш а г о соизволенія „Александринскимъ“; помѣщается въ

зданіяхъ, пожертвованныхъ учредителемъ (стоимостью 125.000 р.), и принять въ вѣдомство учреждений Императрицы Маріи въ 1891 г. въ пріютъ принимаются незаконные младенцы и подкидыши въ періодъ груднаго кормленія, послѣ чего они остаются на призрѣніи въ пріютѣ, принимающемъ на себя заботы объ устройствѣ ихъ дальнѣйшей участи. При пріютѣ—родильное отдѣленіе.

### 37 Петрозаводскій Николаевскій дѣтскій пріютъ.

Образцы постепеннаго развитія женскаго рукодѣлія, манекенъ кукла—пріютянка въ рабочемъ костюмѣ, коверъ ручной работы изъ русской шерсти, окрашенной въ пріютѣ, диванная подушка, букетъ искусственныхъ цвѣтовъ и фотографическія изображенія.

Пріютъ основанъ петрозаводскимъ купцомъ М. Н. Пименовымъ въ 1849 г., пожертвовавшимъ для сего домъ и капиталъ. Императоръ Николай I повелѣлъ наименовать пріютъ „Пименовскимъ“, но 1855 г., по ходатайству учредителя, пріюту было присвоено именованіе *Николаевскаго* въ память почившаго Императора. Первоначально пріютъ призрѣвалъ 40 приходящихъ дѣтей; въ настоящее время онъ имѣетъ капиталъ до 50.000 рублей и призрѣваетъ болѣе 60 пансіонерокъ-дѣвочекъ на полномъ содержаніи пріюта; призрѣваемые обучаются разнымъ мастерствамъ, въ особенности же кружевному—въ виду спроса на нихъ въ Петрозаводскѣ и губерніи.

### 38 Тульскій, Николаевскій, дѣтскій пріютъ.

#### б) по вышиванію гладью.

Подушечка по лино-батисту шитая гладью (всероссійскій гербъ), обшитая ручнымъ кружевомъ, полотенце полотняное шитое гладью, накидка на подушку, выложенная полотномъ по тюлю, porte bébé по кисеѣ гладью, анти-макассаръ, 12 образцовъ мѣтки гладью, полоса, вышитая по канвѣ (gobelin) шелками, подушка шелковая, шитая по канвѣ шелкомъ.

#### б) кружевной отдѣлъ.

Накидка на подушку филе-гипюръ, дѣтское платье, накидка на подушку.

#### Модная мастерская.

Капотъ на средній ростъ.

#### Въоловѣйная.

Matinée изъ нансука.

#### Чулочный отдѣлъ.

Чулки разныхъ величинъ.

Пріютъ основанъ 6 декабря 1841 года (въ день тезоименитства Императора Николая I) на капиталъ въ 7.800 рублей, собранный по подпискѣ супругою бывшаго Тульскаго Военнаго Губернатора Кн. С. П.

Голицыною; въ немъ призрѣвалось до 100 приходящихъ дѣтей. Въ 1846 г. при приютѣ былъ открытъ Банкъ (Тульскій-Александринскій), который 40 лѣтъ служилъ главнымъ источникомъ содержанія Николаевскаго и другихъ приютовъ Тульского Попечительства.

Въ 1885 г. Банкъ былъ переданъ въ вѣдомство Министерства Финансовъ; хотя это обстоятельство и сократило временно доходы приютовъ, тѣмъ не менѣе, при участіи и поддержкѣ частной благотворительности, положеніе ихъ упрочилось, и въ настоящее время *Николаевскій* приютъ (вмѣстѣ съ приютами: Маріинскимъ, Ксеніевскимъ и Красноглазовскимъ—Ясли) имѣютъ капиталъ въ 310.400 рублей; Николаевскій приютъ одинъ призрѣваетъ свыше 150 живущихъ дѣвочекъ, обучающихся, кромѣ первоначальныхъ наукъ—разнымъ мастерствамъ; приютъ получаетъ частныя заказы и зарабатываетъ до 1.000 рублей въ годъ.

#### 39 Черниговскій дѣтскій приютъ.

8 фотографій и отчетъ.

Приютъ основанъ въ 1842 г. на 25 приходящихъ дѣтей обоего пола; въ 1885 г. для него выстроено собственное каменное зданіе съ домовою церковью. Въ обученіи дѣтей преслѣдуется практическій характеръ; они обучаются руководимъ на столь успѣшно, что получаютъ много частныхъ заказовъ.

Приютъ имѣетъ капиталъ свыше 28.000 рублей и призрѣваетъ болѣе 60 воспитанницъ—пансіонерокъ.

#### 40 „Ясли“ при Петрозавдскомъ Николаевскомъ дѣтскомъ приютѣ.

Модель зданія приюта „Ясли“, видъ приюта, писанный маслянными красками.

Ясли учреждены Олонецкимъ Губернскимъ Земствомъ въ 1892 г. въ ознаменованіе исполнившагося 25-лѣтія бракосочетанія Ихъ Императорскихъ Величествъ для призрѣнія покинутыхъ матерями и незаконнорожденныхъ бездомныхъ младенцевъ; въ теченіе 1894 г. призрѣно Яслями 17 дѣтей.

#### 41 Благотворительныя заведенія Н. Д. Селиверстова при фабричномъ поселкѣ села Румянцева, Сямбирской губерніи, Корсунскаго уѣзда.

Точеный боченокъ, циркуль для черченія эллиптическихъ линій, кормовой ящикъ для пчелъ, трехгранокъ, учебный улей, 4 пары обуви, чертежи столярныхъ работъ, письменныя работы учениковъ и ученицъ, модели больничнаго барака и амбулаторіи, шерстяныя вязанья, тканый коверъ, планы зданій и мѣстности и 10 фотографій.

Заведенія эти основаны въ 1893 году, на капиталъ, завѣщанный Генераль-Лейтенантомъ Н. Д. Селиверстовымъ въ размѣрѣ 450.000 рублей; въ составъ этихъ учрежденій входятъ: богадѣльня для призрѣнія престарѣлыхъ и больница, двѣ школы для приходящихъ (одна для мальчиковъ, другая для дѣвочекъ); приютъ „Ясли“ для дневнаго призрѣнія дѣтей, во время ухода родителей на работы, и приютъ—интернатъ для сиротъ и дѣтей, оставшихся безъ крова и надзора. Въ 1894 г. въ приютахъ призрѣ-

валось 14 мальчиковъ и 2 дѣвочки, и въ школахъ обучались 37 мальчиковъ и 27 дѣвочекъ; въ больницѣ было 319 стационарныхъ и 9338 амбулаторныхъ больныхъ; въ богадѣльнѣ призрѣвалось 17 человекъ.

42 Дѣтскій пріютъ Св. Николая, Колпинскаго Благотворительнаго Общества.

Столъ-витрина, въ видѣ туалета съ зеркаломъ—на немъ: вышитыя полотенца, подушка для булавокъ, плато, валежъ-подушка для кресла, носовыя платки, антимакассаръ, дамскій передникъ и чайныя салфетки.

Общество учреждено въ 1860 году, по почину царскосельскаго купца И. М. Погожева и петербургскаго мѣщанина К. Лаунецъ, съ цѣлью вспомошествованія бѣднымъ,—работающимъ на заводахъ, окружающихъ Колпино; тогда же Общество было принято въ составъ вѣдомства учреждений Императрицы Маріи, а въ 1878 г. имъ учрежденъ въ Колпинѣ дѣтскій пріютъ открытый первоначально на 10 мальчиковъ дѣтей-сиротъ рабочихъ. При усердіи Общества пріютъ постепенно развивалъ свое благотвореніе и въ настоящее время, имѣя собственный домъ, стоящій болѣе 17.000 рублей и капиталъ свыше 7.000 рублей, пріютъ призрѣваетъ до 30 питомцевъ на полномъ своемъ содержаніи и до 10 приходящихъ дѣтей.

43 Кронштадтскій Сиротскій Домъ.

Рукодѣлія воспитанницъ и фотографіи.

44 Ирнутскій Александринскій пріютъ.

Рукодѣльныя работы.

45 Ирнутскій пріютъ Имени Государыни Императрицы Маріи Феодоровны.

Рукодѣльныя работы.

46 Ярославскій Ольгинскій пріютъ.

Работы воспитанницъ.

## Группа 214.

### Учрежденія Императорскаго Человѣколюбиваго Общества.

1 Попечительство Императорскаго Человѣколюбиваго Общества для сбора пожертвованій на воспитаніе и устройство бѣдныхъ дѣтей въ мастерство въ С. Петербургѣ.

Картограммы, изображающія прогрессивное движеніе дѣятельности Попечительства по надзору за дѣтьми въ частныхъ мастерскихъ, по сбору ненужныхъ вещей, по приобрѣтенію капиталовъ и имущества и т. д. Фотографіи учреждений и отдѣловъ Попечительства, образцы жетоновъ, установленныхъ для Членовъ

Попечительства, образцы экипировки, выдаваемой ученикамъ, работы учениковъ и ученицъ Приюта и воскресныхъ школъ по техническому рисованію, черченію и чистописанію, образцы работъ по ручному труду въ Приютѣ, работы питомцевъ Попечительства, учащихся и окончившихъ ученіе въ частныхъ мастерскихъ, работы воспитанницъ женской профессиональной школы по дамско-портняжному и бѣлошвейному ремесламъ и по изящнымъ рукодѣліямъ, ихъ тетради по рисованію и чистописанію, платья, работы ученицъ и мастерицъ мастерской дамскихъ нарядовъ, печатныя свѣдѣнія о дѣятельности Попечительства (для раздачи посѣтителемъ выставки).

Попечительство основано 10 мая 1883 г., съ специальною цѣлью надзора за положеніемъ дѣтей, отданныхъ Императорскимъ Человѣколюбивымъ Обществомъ для обученія ремесламъ въ частныя мастерскія Петербурга. Надзоръ этотъ состоитъ: въ присканіи для дѣтей мѣсть у благонадежныхъ мастеровъ, въ заключеніи съ ними условій по приему дѣтей, въ снабженіи дѣтей необходимою одеждою, бѣльемъ, обувью и постельными принадлежностями, въ наблюденіи за состояніемъ здоровья дѣтей, успѣхами ихъ въ изученіи ремесла и поведеніемъ.

Съ 1860 г., означенныя обязанности исполнялись однимъ изъ Попечителей о бѣдныхъ Императорскаго Человѣколюбиваго Общества, трудовъ котораго однако, при постоянно увеличивавшемся числѣ дѣтей въ частныхъ мастерскихъ, было недостаточно для пользы дѣла; тогда Совѣтомъ Общества было учреждено съ этою цѣлью особое Попечительство, подъ наименованіемъ „Попечительство надъ дѣтьми, отданными въ ученіе“, въ составъ котораго вступили лица, желавшія послужить новому дѣлу, въ качествѣ дѣйствительныхъ Членовъ-благодѣателей С.-Петербургскаго Попечительнаго о бѣдныхъ Комитета.

Дѣятельность новаго Попечительства встрѣтила сочувствіе и матеріальную поддержку въ обществѣ и, благодаря этому, стала быстро развиваться, принявъ правильную организацію въ дѣлѣ надзора за дѣтьми распредѣленіемъ своихъ членовъ по участкамъ города; число покровительствуемыхъ дѣтей изъ года въ годъ увеличивалось и результаты оказываемой Попечительствомъ помощи дѣлались ощутительными.

Это побудило Совѣтъ Императорскаго Человѣколюбиваго Общества упрочить будущность Попечительства предоставленіемъ ему дохода отъ сбора въ городѣ ненужныхъ вещей, составлявшаго съ 1880 г. предметъ дѣятельности другого Попечительства. При сліяніи обоихъ Попечительствъ въ одно учрежденіе, съ присвоеніемъ ему нынѣшняго наименованія, Совѣтъ Общества нашелъ полезнымъ сосредоточить въ этомъ соединенномъ Попечительствѣ все дѣло ремесленнаго обученія, предоставляемаго Человѣколюбивымъ Обществомъ бѣднымъ дѣтямъ въ С.-Петербургѣ и съ этою цѣлью передалъ въ его ближайшее вѣдѣніе свои два женскія учебно-ремесленныя учрежденія: хозяйственно-рукодѣльное для дѣвицъ и мастерскую дамскихъ нарядовъ.

Такимъ образомъ, соединенное и усиленное Попечительство, принявъ на свои заботы содержаніе двухъ заведеній, должно было изыскивать и способъ къ ихъ содержанію. Поэтому главное его вниманіе было обращено на

увеличеніе дохода отъ сбора ненужныхъ вещей, выразившагося въ 1888 г. (періодъ присоединенія) суммою всего лишь въ 7856 рублей. Результаты, достигнутые въ этомъ отношеніи, оказались блестящими и въ настоящее время эта статья дохода превышаетъ 26.000 рублей въ годъ.

Одновременно съ улучшеніемъ своихъ средствъ Попечительство старалось улучшить и свое внутреннее устройство: оно расширило помѣщеніе временнаго Пріюта; въ программу обученія пребывающихъ въ немъ дѣтей введенъ для мальчиковъ курсъ ручного труда по шведскому способу, а для дѣвочекъ занятія рукодѣліями. Учреждены должности воспитателя и воспитательницы Пріюта.

Правильно организованы *воскресныя занятія* дѣтей, въ видѣ двухъ воскресныхъ школъ: мужской и женской и наблюденіе за положеніемъ и постановкою въ нихъ учебной части предоставлено вѣдѣнію Постоянной Комиссіи Императорскаго Русскаго Техническаго Общества по техническому образованію.

*Хозяйственно-руководьное* для дѣвицъ заведеніе, помѣщающееся на Васильевскомъ Островѣ въ собственномъ домѣ, преобразовано въ Женскую Профессіональную Школу, съ четырехлѣтнимъ курсомъ, изъ которыхъ первые 2 года съ научнымъ и ремесленнымъ обученіемъ и вторые 2 года съ специальными занятіями по ремесламъ. Въ школу принимаются дѣвицы всѣхъ сословій не моложе 12 лѣтъ. По окончанія курса онѣ получаютъ званіе подмастерицъ. Въ настоящее время въ школъ обучаются 89 ученицъ, изъ которыхъ 49 интернокъ и 40 приходящихъ.

*Мастерская дамскихъ нарядовъ*, по передачѣ ея въ вѣдѣніе Попечительства, значительно уречлена числомъ ученицъ и мастерицъ: первыхъ въ ней обучается 40 человѣкъ, а вторыхъ работаетъ 20. Помѣщеніе мастерской значительно отремонтировано и расширено. Своими работами мастерская совершенно окупаетъ всѣ расходы по своему содержанію и представляетъ образцовую практическую школу обученія дамско-портняжному ремеслу, при наивозможно лучшихъ условіяхъ жизни ея ученицъ.

Въ настоящее время общее число дѣтей, пользующихся покровительствомъ Попечительства, доходитъ до 500 человѣкъ.

Капиталъ Попечительства составляетъ сумму 76.474 руб. 50 коп.; общій годовой доходъ Попечительства составляетъ сумму 98.000 руб.

Расходы Попечительства по главнымъ отдѣламъ его дѣятельности распределяются слѣдующимъ образомъ: общіе по Попечительству до 7.000 руб., по отдѣлѣ дѣтей въ мастерство до 20.000 руб., по отдѣлу сбора ненужныхъ вещей до 11.000 руб., по мастерской дамскихъ нарядовъ до 40.000 руб. (съ приобрѣтеніемъ товаровъ) и по Женской Профессіональной школъ—до 18.000 руб., всего до—97.000 рублей.

## 2 Гимназія Императорскаго Человѣколюбиваго Общества въ С.-Петербургѣ.

Чертежи, планы и 18 фотографій и историческая записка.

Въ 1820 г., въ Вѣдомствѣ Императорскаго Человѣколюбиваго Общества былъ учрежденъ домъ воспитанія бѣдныхъ дѣтей мужского пола съ цѣлью подготовленія ихъ въ гражданскую службу къ канцелярскимъ и счетнымъ должностямъ, къ конторскимъ занятіямъ на заводахъ, фабрикахъ и т. п.; въ 1869 г. въ немъ введенъ курсъ классическихъ гимназій Министерства Народнаго Просвѣщенія, а въ 1872 г. домъ этотъ переимено-

ванъ въ Гимназію Императорскаго Человѣколюбиваго Общества съ 8-лѣтнимъ курсомъ; гимназія имѣетъ пансіонъ на 80 человѣкъ, число учащихся въ ней 400—и содержаніе гимназіи обходится до 63.000 руб. въ въ годъ; она получаетъ субсидію отъ казны въ размѣрѣ до 10.655 рублей; плата за обученіе установлена въ размѣрѣ 70 руб. за приходящихъ, 130 и 160 руб. за полупансіонеровъ и 350 руб. за пансіонеровъ, съ послѣднихъ при поступленіи единовременно 50 рублей.

### 3 Институтъ слѣпыхъ мальчиновъ въ С.-Петербургѣ.

Шкафъ, столъ съ круглою плетеною доскою, цвѣточница овальная на ножкѣ, цвѣточница съ ручкою, цвѣточница висячая, кресло, бумажница круглая, шесть корзиночекъ, щетки, книги, ноты, географическія карты, чертежи и рисунки по зоологіи.

Институтъ основанъ въ 1807 г. Императоромъ Александромъ I при Министерствѣ Народнаго Просвѣщенія и въ 1819 г. переданъ въ Императорское Человѣколюбивое Общество, какъ учрежденіе благотворительное. Болѣе 40 лѣтъ Институтъ имѣлъ характеръ богадѣльни; съ 1868 года въ немъ началось основательное обученіе слѣпцовъ наукамъ въ размѣрѣ программы городскихъ училищъ. Въ настоящее время слѣпцы обучаются всякаго рода плетенію изъ прутьевъ, камыша и травъ, дѣланію шетоковъ, типографскимъ работамъ (полузрѣчій воспитанникъ диктуетъ слѣпцамъ слова и ноты, а слѣпые набираютъ, печатаютъ, брошюруютъ и переплетаютъ), музыкѣ на роялѣ и другихъ инструментахъ, пѣнію, настройкѣ роялей и другимъ ремесламъ. Время пребыванія слѣпыхъ въ институтѣ не обусловлено; выходящіе изъ института слѣпцы содержатъ себя и свои семьи трудомъ, живутъ безбѣдно, а нѣкоторые, благодаря полученному музыкальному образованію, имѣютъ и сбереженія.

Институтъ содержится на субсидію отъ казны, % съ капиталовъ и на добротныя жертвованія; онъ помѣщается въ домѣ Общества и призрѣваетъ въ настоящее время 30 слѣпыхъ. Въ институтѣ принимаются слѣпые отъ 7—18-ти-лѣтняго возраста.

### 4 Маріинскій институтъ слѣпыхъ дѣвиць въ С.-Петербургѣ.

Два одѣяла, вязанныя крючкомъ, юбка, вязанная крючкомъ, кружева и прошивки, дѣтское платье, вязанное крючкомъ, кружева къ полотенцамъ, 6 антимакасаровъ, покрышки на чайникъ изъ макраме и изъ шерсти, салфеточка для туалета, кошелекъ, баульчикъ и саше.

Институтъ открытъ 9 декабря 1871 г., состоитъ подъ Августѣйшимъ Мокровительствомъ Ея Величества Государыни Императрицы саріи Θεодоровны и именуется Маріинскимъ въ честь Ея Императорскаго Высочества Великой Княгини Маріи Александровны; призрѣваемая слѣпая дѣвица обучается чтенію и письму, по осязательному методу и разнымъ наукамъ, музыкѣ, пѣнію, рукодѣлію и разнымъ ремесламъ; содержится на проценты съ капиталовъ, пансіонерную плату и добротныя жертвованія, призрѣваетъ 17 дѣвиць и помѣщается въ домѣ Общества.

Дѣвицы принимаются въ институтъ въ возрастѣ отъ 7—13 лѣтъ.

## 5 Московскій Попечительный о бѣдныхъ Комитетъ.

Картограммы, историческій очеркъ и брошюры.

Комитетъ учрежденъ въ 1818 г. съ цѣлью вспомошествованія бѣднымъ; участіе Общества и обильный приливъ пожертвованій быстро развили дѣятельность Комитета, имѣющаго въ настоящее время капитала до 1.700,000 рублей, нѣсколько домовъ въ Москвѣ, дающихъ валового дохода до 70,900 руб., земельные участки, всего 1400 дес., дающихъ ежегоднаго дохода до 5,000 рублей. Годовой приходъ Комитета составляетъ свыше 630,000 руб. и расходъ—до 628,000 рублей.

На эти средства, кромѣ единовременныхъ и ежемѣсячныхъ денежныхъ пособій, выдаваемыхъ бѣднымъ (до 8,000 р. въ годъ), и оказанія имъ врачевой помощи, Комитетъ содержитъ 6 богадѣльнъ: Большевскую, Чернышевскую, Маросейскую, Усачевско-Набилковскую; 5 училищъ: Усачевско-Чернявское, Набилковское, Большевское, Чихачевское и Троицею школу и 4 больницы: лѣчебницу для приходящихъ, дѣтскую больницу св. Ольги, глазную лѣчебницу П. и А. Волудскихъ и родильные пріюты, кромѣ того содержитъ 2 народныя столовыя, изъ которыхъ отпускается ежегодно болѣе 100,000 оубдовъ.

## 6 Набилковское училище Московскаго Попечительнаго о бѣдныхъ Комитета.

Работы учениковъ по бухгалтеріи, коммерческой ариѳметикѣ, чистописанію, рисованію и черченію, фотографіи и портретъ.

Училище именуется Набилковскимъ, въ память учредителей пот. поч. гражд. О. и В. Набилковыхъ, сдѣлавшихъ Комитету значительныя пожертвованія; оно имѣетъ цѣлю призрѣніе сиротъ и дѣтей бѣдныхъ родителей и подготовку ихъ къ занятіямъ бухгалтерскихъ должностей въ торговыхъ и промышленныхъ предпріятіяхъ; содержится на капиталъ, пожертвованный Набилковыми и другими (108,900 р.), субсидію Комитета, плату съ своекоштныхъ и на добротныя пожертвованія. Кромѣ общеобразовательной программы, въ училищѣ преподаются спеціальныя науки для занятія должностей конторщиковъ и помощниковъ бухгалтеровъ. Въ училищѣ содержатся болѣе 93 учениковъ-пансіонеровъ (въ томъ числѣ 27 своекоштныхъ) и 96 приходящихъ,—всего 162; оно помѣщается въ собственномъ домѣ (1-я Мѣщанская улица).

## 7 Усачевско-Чернявское женское училище того же Комитета.

Школа рисованія на бумагѣ, фарфоровое рисованное блюдо, 8 тарелочекъ, экранъ по атласу, витрина съ образцами рукодѣлія, столикъ, рисованный по дереву, три манекена съ платьями, два альбома по чистописанію.

Училище образовалось въ 1833 году изъ Чернявской богадѣльни и помѣстилось тогда въ домѣ пожертвованномъ благотворителемъ Усачевымъ; въ 1859 г. программа обученія воспитанницъ расширена введеніемъ французскаго и нѣмецкаго языковъ, исторіи и географіи и оно сравнено съ средними учебными заведеніями. Въ немъ воспитывается 50 штатныхъ воспитанницъ, 130 пансіонерокъ, 22 полупансіонерки и до 200 приходящихъ

платныхъ и бесплатныхъ. Училище расходуетъ на свое содержаніе до 85,000 рублей.

По окончаніи курса наукъ воспитанницы получаютъ мѣста домашнихъ наставницъ и учительницъ.

### 8 Набилковскій и Маросейскій Усачевскіе богадѣленные дома того же Комитета.

Образцы платья, бѣлья и обуви призываемыхъ и фотографическіе снимки зданій.

Это учрежденіе образовалось изъ соединенія 3-хъ богадѣленъ: Маросейской, Усачевской и Набилковской, и, благодаря пожертвованіямъ Набилковскихъ, поставлено на твердую почву и вполне обезпечено.

При богадѣльнѣ — 2 храма. Содержаніе ея обходится до 45,000 руб. въ годъ, и она даетъ пріютъ 50 мужчинамъ и 347 женщинамъ. Средства свои богадѣльня получаетъ отъ % съ своихъ капиталовъ и отъ добродетельныхъ жертвованій.

### 9 Глазная лѣчебница П. и А. Волудскихъ того же Комитета.

Фотографическіе снимки, планы и діаграммы.

Основана Московскимъ Попечительнымъ о бѣдныхъ Комитетомъ въ зданіи Набилковской богадѣльни, на капиталъ въ 40,000 руб., пожертвованный супругами Волудскими; имѣетъ стационарное отдѣленіе по 20 кроватей (для 10 мужчинъ и 10 женщинъ) и амбулаторное; въ первомъ въ 1895 году пользовалось 293 больныхъ, а въ амбулаторномъ отдѣленіи 28,069 руб. За содержаніе больныхъ въ лѣчебницѣ и за врачебное пособіе и лѣченіе платы не взимается, а бѣднымъ больнымъ сверхъ сего выдаются и лѣкарства.

### 10 Дѣтская больница св. Ольги въ Москвѣ.

Модель главнаго зданія больницы, планъ больницы и разныя діаграммы, вращающаяся витрина съ видами больницы, отчеты и бланки.

Больница сооружена въ 1886 г. на средства графа С. В. Орлова-Давыдова (680,000 р., въ томъ числѣ 480,000 р. въ неприкосновенный капиталъ и 200,000 руб. на устройство); въ настоящее время въ больницѣ 37 постоянныхъ кроватей.

### 11 Общество поощренія трудолюбія (въ Москвѣ).

*Горлецкая и Арбатская школы.*

Дамскія и дѣтскія платья, мужское, дамское и дѣтское бѣлье, вышивки, мѣтки, вязаніе, рисунки и фотографіи.

Общество основано въ 1863 г. съ первоначальною цѣлью раздачи бѣднымъ женщинамъ работъ на дому; издѣлія ихъ продавались въ общественномъ складѣ, при которомъ впоследствии была открыта мастерская; въ 1864 г. Общество открыло первую школу для портнихъ, а въ 1868 г. вторую; въ 1868 г. Общество присоединено къ Императорскому Человѣколюбивому Обществу; въ 1869 г. открыта на средства Общества больница для неизлѣчимо-больныхъ женщинъ и при ней школа для сердобольныхъ. Постепенно развивая свою дѣятельность и идя навстрѣчу всѣмъ видамъ нужды, Общество открыло; Попечительство для недостаточныхъ ученицъ Московской Консерваторіи, учредило фондъ удешевленныхъ обѣдовъ, школу для кухарокъ, 3 народныя кухни, школу для обученія шитью на швейныхъ

машинахъ, ремесленную школу, исправительно-ремесленный пріютъ въ с. Большевъ для нищихъ дѣтей, домъ воспитанія сиротъ, оставшихся послѣ убитыхъ воиновъ (въ 1877 г.), убѣжище увѣчныхъ воиновъ, образовало Комитетъ для сбора пожертвованій въ пользу пострадавшихъ отъ народныхъ бѣдствій, учредило въ г. Вязьмѣ дѣтскій пріютъ имени князя В. А. Долгорукова, организовало коммиссію бесплатнаго снабженія топливомъ и теплою одеждою бѣднѣйшихъ жителей г. Москвы и открыло ночлежный пріютъ.

Общество имѣетъ капиталъ болѣе  $\frac{1}{2}$  милліона рублей и недвижимость на сумму до 400,000 рублей; въ учрежденіяхъ Общества ежегодно воспитывается до 700 ученицъ, призрѣваются болѣе 200 человекъ, получаютъ медицинскую помощь свыше 1,000 больныхъ; болѣе 600,000 обѣдовъ отпускается ежегодно бѣднымъ, около 800 семействъ получаютъ бесплатно топливо и ежедневно отъ 200 до 300 человекъ находятъ Пріютъ въ ночлежномъ домѣ Общества.

12 Большевскій пріютъ для нищихъ дѣвочекъ Общества поощренія трудолюбія въ Москвѣ.

По портновскому отдѣленію: платье, блуза, дѣтское платье.

По вѣлошвейному отдѣленію: дѣтское платье, матинэ, фартукъ, рубашечка, нагрудникъ и др.

Пріютъ учрежденъ 21 іюля 1874 г.; приемъ нищенствующихъ дѣвочекъ въ это заведеніе обусловленъ: указаніемъ церковныхъ старостъ, сотрудниковъ Пріюта, приговорами мировыхъ судей и просьбами родителей; съ 1875 г. по соглашенію Министровъ Юстиціи и Внутреннихъ Дѣлъ допущенъ приемъ дѣвочекъ и по приговорамъ судей за кражу. Пріютъ имѣетъ собственный капиталъ 33,400 р. и недвижимость; въ немъ призрѣвается болѣе 65 дѣвочекъ до 16-ти-лѣтняго возраста. Кромѣ грамоты и Закона Божія, воспитанницы Пріюта обучаются и разнымъ ремесламъ.

13 Пріютъ имени кн. В. А. Долгорукова въ г. Вязьмѣ Общества поощренія трудолюбія въ Москвѣ.

Альбомъ съ вязаньями, ширма изъ высушенныхъ цвѣтовъ для оконъ, 2 вышитыя подушки, полотенце съ русскимъ шитьемъ и другія работы.

## Группа 215.

Столичныя и губернскія благотворительныя учрежденія разныхъ вѣдомствъ и обществъ.

1 С.-Петербургскій Пріютъ Принца Петра Георгіевича Ольденбургскаго.

(Помѣщается въ особомъ павильонѣ).

По мужскому отдѣленію:

1. Слесарно-механической мастерской: девять досокъ съ образцами работъ воспитанниковъ за 5 лѣтъ, столовыя и канделябровыя лампы, стѣнные бра, столы-экраны, полиграфы (для медицинскихъ цѣлей), двѣ паровыя машины, въ 6 силъ каждая, и пр.

2. Часовой мастерской: доска съ ученическими работами, два регулятора, стѣнные и ночные часы.
3. Рѣзной мастерской: шкатулки съ рѣзными крышками, стѣнные шкафики съ рѣзными филенками, стѣнной рѣзной шкафчикъ съ фарфоровой рисованной филенкой, стѣнныя рѣзныя полки, подставка рѣзная для вѣера (два дельфина), двустворчатый рѣзной шкафчикъ съ четырьмя рисованными фаянсовыми досками.
4. Переплетной мастерской: разные портфели мягкіе и твердые съ замками, вѣера и бювары кожаные и плюшевые, шкатулки кожаныя, бумажники, блекноты, рамки, записныя книжки и пр.

*По женскому отдѣленію:*

1. Швейной мастерской: дѣтскіе костюмы, дѣтское и дамское бѣлье, дамскіе лифа, мужскія сорочки.
2. Изящное рукодѣліе: ширмы вышитыя по атласу, ковры, скатерти, антимакасары, накидки (спальныя), саше, вышитый стулъ, двѣ общія по означенному рукодѣлію маппы съ образцами работъ.
3. Выжиганіе на деревѣ: большая полка, столы, стулья, шкафики, этажерки, ширмы, рамки.
4. Тисненіе на кожѣ: ширмы, стулъ, бювары, рамки, маппа съ образцами работъ по тисненію на кожѣ и выжиганію на деревѣ.
5. Цвѣтодѣланіе: маппа съ образцами работъ, три небольшія корзинки съ искусственными цвѣтами, букеты искусственныхъ цвѣтовъ, отдѣльныя вѣтки цвѣтовъ.
6. Живопись по фарфору: тарелки, чайная посуда, пепельницы, какъ по мужскому, такъ и по женскому отдѣленію.

Пріютъ основанъ въ 1846 г. подъ покровительствомъ Его Императорскаго Высочества Принца Петра Георгіевича Ольденбургскаго, замѣнивъ собою существовавшій съ 1841 г. въ Рождественской части ночной пріютъ и на первыхъ же порахъ призрѣвалъ въ своихъ стѣнахъ до 300 дѣтей обоего пола. Въ 1862 г. для пріюта былъ утвержденъ уставъ, составленный по проекту Н. А. Вышнеградскаго, въ силу коего въ программу воспитанія призрѣваемыхъ, введено было обученіе мальчиковъ самымъ разнообразнымъ мастерствамъ а дѣвочекъ—рукодѣлію и домашнему хозяйству. Послѣ смерти Его Императорскаго Высочества, попечительство надъ пріютомъ изволилъ принять Его Высочество Принцъ Александръ Петровичъ; благодаря его заботамъ, пріюту присвоены права реальныхъ училищъ Министерства Народнаго Просвѣщенія—для воспитанниковъ пріюта, а для воспитанницъ—права женскихъ гимназій.

Основанную заботу приюта въ дѣлѣ обученія своихъ призрѣваемыхъ составляетъ возможно широкая подготовка ихъ къ практическимъ занятіямъ. Въ мужскомъ отдѣленіи Приюта воспитанники обучаются слесарно-механическому, токарному, часовому, картонажному и переплетному мастерствамъ, воспитанницы шьютъ платья, ткуть ковры, выжигаютъ по дереву, упражняются въ тисненіи по кожѣ, въ дѣланіи искусственныхъ цвѣтовъ и въ приготовленіи разнообразныхъ изящныхъ работъ. Независимо сего способные изъ воспитанниковъ обучаются музыкѣ и изъ питомцевъ Приюта составленъ струнный оркестръ, неоднократно игравшій въ присутствіи Высочайшихъ Особъ. Всѣ означенныя мастерства преподаются по особымъ, специальнымъ для каждаго, программамъ; для практическихъ работъ въ слесарно-механической мастерской имѣется разныхъ машинъ, станковъ и инструментовъ на сумму до 20,000 рублей.

Въ Приютѣ призрѣвается обоюго пола дѣтей 670, — въ томъ числѣ 510 мужскаго и 160 женскаго пола; онъ имѣетъ неприкосновеннаго капитала 187,000 рублей, расходуетъ на свое содержаніе до 200,000 рублей въ годъ; стоимость каждаго призрѣваемаго опредѣляется въ 295 руб. въ годъ; средства свои, кромѣ процентовъ съ капитала, Приютъ получаетъ главнѣйшимъ образомъ отъ платы за воспитанниковъ, отъ членскихъ взносов и отъ прачильства (15,000 р. въ годъ).

Приютъ помѣщается въ собственномъ зданіи съ домовою церковью.

## 2 Варшавское благотворительное Общество.

*Сиротскіе дома, дѣтскіе приюты, дѣтскія швальни, Домъ для старцевъ и увѣчныхъ.*

Статистическія діаграммы, графическія таблицы, фотографическія изображенія, планы и этнографическія таблицы; 24 издѣлія изъ соломы, бѣлье, одежда, обувь, 4 манекена сиротскихъ домовъ Общества; вязаніе, тамбурныя работы, веревочныя издѣлія, работы бисеромъ изъ соломы, изъ бумаги, выпиливанія, вышивки, игрушки—дневныхъ дѣтскихъ приютовъ Общества; штопанье, гладь, монограммы, шпюры, ткацкія издѣлія, бѣлье, шитье золотомъ, серебромъ и шелкомъ — дѣтскихъ шваленъ Общества.

Варшавское благотворительное общество существуетъ съ 1815 года; оно учреждено съ цѣлью вспоможенія бѣднымъ г. Варшавы. Сообразно сему оно содержитъ столовыя для бѣдныхъ, выдаетъ денежныя пособія нуждающимся, снабжаетъ безвозмездно одеждою, топливомъ, румфордскимъ супомъ, оказываетъ медицинскую помощь, прискиваетъ занятія и работу, содѣйствуетъ приобрѣтенію бѣдными матеріаловъ для работъ и ихъ выгодному сбыту, содержитъ дома призрѣнія старцевъ, увѣчныхъ и дѣтей, принимаетъ сбереженія для передачи въ сберегательныя кассы, снабжаетъ книгами для назидательнаго чтенія и т. п.

Онъ имѣетъ капиталъ въ 1.305.000 рублей и недвижимое имущество (въ домахъ) стоимостью свыше 400.000 рублей.

Ежегодно оно оказываетъ денежное и матеріальное пособіе свыше 12.000 бѣднымъ и содержитъ въ своихъ домахъ призрѣнія свыше 7.000 взрослыхъ и дѣтей; оно имѣетъ въ своемъ завѣдываніи и на своемъ попе-

ченіи: домъ призрѣнія старцевъ и увѣчныхъ, сиротскій домъ для мальчиковъ, сиротскій домъ для дѣвочекъ, 33 дѣтскихъ пріюта для приходящихъ дѣтей, 8 шваленъ для бѣдныхъ дѣвочекъ съ бесплатнымъ обученіемъ шитью и вышиванію, 12 грошевыхъ сберегательныхъ кассъ (въ 1884 г. кассы эти собрали болѣе 75.000 руб.), ссудную кассу для выдачи ссудъ ремесленникамъ и существующихъ собственнымъ трудомъ, 23 бесплатныя читальни, пріютъ для слабосильныхъ, выходящихъ изъ больницъ и 2 дешевыхъ столовыхъ.

Источниками доходовъ Общества служатъ:  $\frac{1}{2}$  съ капитала, членскіе взносы, субсидіи отъ Лотерейнаго управленія и магистрата города Варшавы. Сумма годовыхъ расходовъ Общества по вспомошествованію бѣднымъ и по содержанію его учрежденій превышаетъ 150.000 рублей.

**3 Кронштадтскій Цесаревича Николая Александровича Домъ призрѣнія малолѣтнихъ дѣтей.**

Салфетка на столикъ, вышитая гладью шелками по сукну, полоса для кресла, вышитая по канвѣ, накидка для подушки съ прошивками, дамскій пенюаръ съ прошивками, шелковый, носовой платокъ вышитый гладью, бархатный бюваръ, вышитый шелками, мѣшокъ для бѣлья вышитый гладью, диванная подушка, вышитая гладью шелками по бархату, 2 полотенецъ, вышитыхъ въ русскомъ стилѣ, чертежи и фотографіи.

Домъ учрежденъ въ 1868 г. въ память въ Бозѣ почившаго Цесаревича Николая Александровича для призрѣнія малолѣтнихъ дѣтей—крулыхъ сиротъ; помѣщается въ собственномъ домѣ, имѣетъ капиталъ до 45.000 р., содержится на добровольныя пожертванія Кронштадтскаго вѣпеческаго и мѣщанскаго обществъ и призрѣваетъ около 60 дѣтей. При Домѣ имѣются ремесленныя классы женскихъ рукодѣлій для дѣвочекъ и переплетнаго мастерства для мальчиковъ; всѣ работы дѣтей разыгрываются въ ежегодную лотерею, отъ которой выручается въ пользу призрѣваемыхъ до 150 рублей.

**4 Бесплатная швейная мастерская Тверскаго благотворительнаго Общества поощренія женскаго труда, состоящаго подъ Августѣйшимъ покровительствомъ Его Императорскаго Высочества Великаго Князя Михаила Николаевича.**

Кружева, вышитый столъ, вышитыя полотенца, кружевныя пелерины, вышитый воротничокъ, кружевныя накидки и одѣяло.

Общество съ мастерской при немъ основано въ 1881 г. вдовою генераль-маіора Н. А. Еропиной и ея дочерьми съ цѣлю обученія дочерей бѣднѣйшихъ жителей г. Твери полезнымъ мастерствамъ; при открытіи школы въ ней было 7 ученицъ, нынѣ же школа имѣетъ 96 ученицъ и 25 кандидатокъ, ожидающихъ вакансій. Въ школѣ обучаются шитью платьевъ, теплыхъ верхнихъ вещей, бѣлошвейному мастерству, вышиванію гладью и плетенію кружевъ. Произведенія школы на многихъ выставкахъ были отличены почетными отзывами и серебряными медалями. Школа не имѣетъ

основного капитала и содержится на взносы членовъ Общества и на деньги, выручаемыя отъ дѣлаемыхъ мастерской частныхъ заказовъ. Мастерская имѣла счастье получать заказы отъ имени Ея Императорскаго Величества Государыни Императрицы Маріи Феодоровны и другихъ Августѣйшихъ Особъ.

5 Ремесленное училище и Домъ Трудолюбія Тверскаго благотворительнаго Общества „Доброхотная копѣйка“.

45 столярныхъ и токарныхъ работъ: витрина, 6 столовъ, — письменные, карточные, курительные и др., 4 стула, шкафъ, этажерка, ларець и шкатулка, табуретка и рамка.

По слесарному—17 слесарно-токарныхъ уроковъ, шведскій плугъ, сахарная машинка, труборѣзка, тиски и клещи, модель паровой машины, гаечные и др. ключи, подсвѣчники и мелкія вещи.

Училище основано въ 1877 г. и состоитъ подъ Высокимъ покровительствомъ Ея Императорскаго Высочества Принцессы Евгеніи Максимилиановны Ольденбургской; оно имѣетъ цѣлю: предоставленіе сыновьямъ бѣдныхъ жителей г. Твери возможности получать общее ремесленное образованіе. Проходя научную программу народныхъ училищъ, воспитанники училища въ то же время обучаются мастерствамъ: слесарно-токарному, кузнечному, лудильному и паяльному, — затѣмъ переходятъ на практическія работы по изготовленію мебели, разныхъ машинъ, инструментовъ и сельскохозяйственныхъ орудій. Училище принимаетъ частные заказы по вышеозначеннымъ мастерствамъ, зарабатывая до 2.500 р. въ годъ. Комплектъ воспитанниковъ 70 (въ томъ числѣ 32 приходящихъ); стоимость содержанія училища до 8.000 р. въ годъ, — правительство даетъ училищу субсидію по 2.000 р. въ годъ.

На ремесленной выставкѣ 1885 въ г. Москвѣ училище было удостоено бронзовой медали за подготовку мастеровъ для ухода за сельскохозяйственными машинами и орудіями. Въ 1890 г. на выставкѣ при сѣздѣ дѣятелей по техническому и профессиональному образованію въ С.-Петербургѣ удостоено почетнаго отзыва.

6 Общество для устройства дешевыхъ народныхъ столовыхъ и чайныхъ въ г. Ригѣ.

Модель народной столовой-чайной.

Общество учреждено въ 1894 г. по почину частныхъ лицъ—съ цѣлю открытія такихъ столовыхъ, которыя удовлетворяя потребностямъ бѣднѣйшаго класса, въ то же время сами бы себя окупали.

По подпискѣ для этой цѣли собранъ былъ въ теченіе мѣсяца капиталъ свыше 6.200 р. и въ томъ же году было открыто 2 столовыхъ-чайныхъ, которыя въ теченіе 9 мѣсяцевъ отпустили 489.000 порцій чая и 228.000 порцій разныхъ кушаній; кушанья и чай отпускаются за оплаченную марки, — есть и нищенскія марки; посѣтители пользуются бесплатно газетами. Во время минувшей холеры устроены были ежедневные завтраки для учениковъ начальныхъ училищъ. Оборотъ столовыхъ до 14.000 руб. въ годъ.

7 Приютъ для дѣтей-сиротъ Обоянскаго благотворительнаго Общества.

Чулки и носки,—шерстяные, бумажные и нитяные, 6 образцовъ переплетныхъ издѣлій и фотографіи.

Приютъ, открытый въ 1894 г., призрѣваетъ 25 дѣтей—16 мальчиковъ и 9 дѣвочекъ въ возрастѣ отъ 6 до 12 лѣтъ. При приютѣ имѣются мастерскія: переплетная, чулочно-вязальная и столярная; работы и издѣлія дѣтей поступають въ пролажу и 5—10% вырученной суммы причисляются къ личной собственности работавшихъ. Приютъ имѣетъ капиталъ въ 2.000 р. и помѣщается въ собственномъ домѣ.

8 Дѣтскій сиротскій приютъ для дѣвочекъ при Покровской церкви г. Царицына Саратовской губерніи.

Кружева, 3 полотенца, 2 вязанья юбки, вязанья сумки изъ бичевки, 5 паръ чулокъ, два форменныхъ платья, 2 фартука, башмаки и цвѣты изъ бумаги.

Приютъ, открытый въ 1893 г., содержится на добротныя жертвованія,—имѣетъ капиталъ въ размѣрѣ 17.900 р. и призрѣваетъ 62 дѣвочки.

9 Александровскій Домъ призрѣнія бѣдныхъ дѣтей въ г. Енисейскѣ.

Шкатулка и этажерка.

Учрежденъ въ 1869 г. въ память событія 1886 г. и названъ „Александровскимъ“.

Капиталъ Дома 4.000 р. Призрѣваетъ до 20 воспитанниковъ, которые обучаются въ общихъ учебныхъ заведеніяхъ, а въ свободное время занимаются ремеслами: столярнымъ, токарнымъ и сапожнымъ. Приютъ содержится на средства города, добротныя жертвованія и выручку за ученическія работы.

10 Дневное убѣжище „Ясли“ для малолѣтнихъ дѣтей бѣдныхъ жителей г. Харькова, на Москалевкѣ, учрежденное г. Фесенко.

Модель убѣжища.

Убѣжище основано въ городѣ Харьковѣ супругою бывшаго городского головы М. Фесенко на ея средства; въ ясли приносятъ или приводятъ малолѣтнихъ дѣтей на цѣлый день—начиная съ 6 час. утра; дѣти получаютъ въ ясляхъ чай, обѣдъ и ужинъ, для нихъ устраиваются дѣтскія забавы, ихъ обучаютъ молитвамъ, закону Божію и грамотности. По отчету за 1891 г. общее число посѣщеній Яслей всѣми дѣтьми было 5.875; наибольшій возрастъ—10 лѣтъ и наименьшій—менѣе одного года.

Ясли содержатся на средства учредительницы и частныхъ благотворителей; годовой расходъ Яслей не превышалъ 700 рублей (при жертвованныхъ съѣстныхъ припасахъ), доходъ же доходитъ иногда до 2200 р. въ годъ.

11 Александровскій дѣтскій приютъ и женская школа Харьковскаго благотворительнаго Общества, состоящаго подъ Августѣйшимъ покровительствомъ Ея Императорскаго Величества, Государыни Императрицы Маріи Ѳеодоровны.

Отъ приюта:

Шкатулка, стулъ, тумбочка, дамскій столикъ, 3-хъ этажный улей и разная обувь.

*Отъ Женской школы:*

**Дѣтскія платья и разное бѣлье.**

Общество было учреждено въ 1841 г. съ цѣлью помощи потерпѣвшимъ отъ постигшаго Харьковскую губернію ряда неурожаевъ. Въ 1843 г. оно было принято подъ покровительство Императрицы.

Благодаря усердію жертвователей Общество развивало свою дѣятельность и въ короткое время открыло въ своемъ вѣдѣніи: домъ призрѣнія съ школою для дѣтей—круглыхъ сиротъ и съ богадѣльнею для престарѣлыхъ женщинъ, особую богадѣльню для лицъ женскаго пола, Александровскій пріютъ для бѣдныхъ мальчиковъ и столовую дешевыхъ обѣдовъ.

Въ настоящее время въ Домѣ призрѣнія, при коемъ имѣется домовая церковь, содержится до 120 лицъ, въ школахъ—болѣе 80 дѣвочекъ; богадѣльня, отдѣленіе дома призрѣнія призрѣваетъ болѣе 25 женщинъ, въ особой же богадѣльнѣ призрѣвается до 30 старушекъ: Александровскій пріютъ для бѣдныхъ мальчиковъ, принимающій дѣтей въ возрастѣ отъ 7 до 13 лѣтъ, призрѣваетъ 100 мальчиковъ въ своемъ собственномъ зданіи; воспитанники обучаются разнымъ мастерствамъ,—причемъ отъ работъ ихъ выручается до 600 р. въ годъ,—и музыкѣ: столовая дешевыхъ обѣдовъ отпускала ежегодно до 60.000 обѣдовъ.

Общество имѣетъ, кромѣ недвижимости, капиталъ свыше 100.000 р. и расходуетъ на свое благотвореніе свыше 45.000 руб. въ годъ.

**12 Убѣжище для бѣдныхъ дѣтей Омскаго благотворительнаго Общества.**

Дамскій туалетный столъ съ покрывшкою и занавѣсками изъ кисеи съ кружевами и прошивками, сдѣланными воспитанницами Убѣжища; 2 стула—пліано, складной столикъ и обувь работы воспитанницъ.

Общество учреждено въ 1861 г. и тогда же имъ открыто убѣжище для бѣдныхъ дѣтей; въ 1881 г. ихъ призрѣвалось въ убѣжищѣ до 50; въ 1892 г. при немъ открытъ пріютъ для мальчиковъ; въ настоящее время убѣжище призрѣваетъ до 70 дѣтей,—принимъ 2 мастерскихъ: столярная и токарная для мальчиковъ, которые сверхъ того обучаются еще и огородничеству; дѣвочки обучаются кройкѣ, шитью платьевъ, плетенію кружевъ, огородничеству и домашнему хозяйству.

Содержаніе убѣжища обходится въ 5.000 рублей въ годъ.

**13 Князь Діонисій Михайловичъ Оболенскій.**

Экспонентъ, будучи слѣпъ съ 7 лѣтъ, на 25-лѣтнемъ возрастѣ самоучкою выучилси токарному ремеслу; выставлемый станокъ и издѣлія токарныя сдѣланы самимъ экспонентомъ.

**14 Женская школа Ахалцыхскаго благотворительнаго Общества.**

Подушка, вышитая золотомъ по бархату, пара суконныхъ мутакъ, вышитыхъ шелками и золотомъ, суконная скатерть, туфли—золото по бархату, портфель для писемъ, вышитый золотомъ, скатерть, полотенце,—бѣлое.

Общество учреждено въ 1869 г. съ цѣлью вспомошествованія дѣлу образованія и воспитанія бѣдныхъ дѣвочекъ русской, грузинской и еврей-

ской національности, для чего тогда же была учреждена школа; уставъ Общества утверждёнъ въ 1874 году.

Средства Общества крайне ограничены; оно поддерживается субсидією отъ города въ размѣрѣ 300 р. въ годъ и членскими взносами до 150 р. въ годъ, капитала Общество не имѣетъ. Въ школахъ общества обучается до 90 ученицъ; обученіе происходитъ на русскомъ и грузинскомъ языкахъ; руководянія работы воспитанницъ ежегодно разыгрываются въ лоттерей.

15 Банинское благотворительное Общество.

Вышитая скатерть, вязанье, вышитое полотенце и чулочные издѣлія.

16 Общество во имя св. Григорія Просвѣтителя Арменіи, въ г. Баку.

Фотографическія изображенія зданій Общества, каталогъ книгъ, уставы и отчеты Общества и бібліотеки.

Общество имѣетъ цѣлю распространеніе просвѣщенія и благотворительности между русско-подданными армянами обоого пола. Съ этою цѣлю оно содержитъ: бібліотеку изъ 7.000 томовъ, читальню при бібліотекѣ, субсидируетъ 20 городскихъ и сельскихъ церковно-приходскихъ школъ, содержитъ на свой счетъ стипендіатовъ и выдаетъ нуждающимся денежное пособіе. Общество имѣетъ капиталъ свыше 80.000 руб. и недвижимость на сумму свыше 130.000 рублей; число лицъ, кои пользуются услугами Общества, доходитъ до 1500 въ годъ.

17 Иркутскій Сиротскій Домъ Елисаветы Медвѣдниковой.

Бѣлошвейныя работы, вышивка, программы и фотографіи.

Домъ этотъ основанъ въ 1838 году одновременно съ учрежденнымъ при немъ банкомъ на счетъ капитала пожертвованнаго по духовному завѣщанію Е. Медвѣдниковою съ цѣлю призрѣнія и образованія мѣстныхъ бѣдныхъ дѣтей всѣхъ сословій; содержаніе дома обезпечивалось доходами банка. Въ 1854 году учрежденіе это вмѣстѣ съ банкомъ было принято въ вѣдомство Императрицы Маріи. Комплектъ воспитанницъ Дома 250—изъ нихъ 100—на средства заведенія и 150 своекоштныхъ. Въ виду тѣсной связи Дома съ обезпечивающимъ его кредитнымъ учрежденіемъ и неудобства нахождения сего послѣдняго въ вѣдомствѣ Императрицы Маріи: по Высочайшему повелѣнію 11 іюня 1895 г. означенный Домъ вмѣстѣ съ банкомъ переданъ въ вѣдѣніе Иркутскаго городского общественнаго управленія.

*Екатеринодарскаго (Кубанской области) женскаго благотворительнаго общества.*

18 Уманское женское училище.

Черкесска, бешметъ, башлыкъ и рубаха.

19 Вознесенское женское училище.

Малороссійскій женскій костюмъ.

20 Абинское женское училище.

Бешметъ, полотенце, рубаха.

## 21 Воровскольское женское училище.

2 фартука, 2 рубахи мужскія и 1 женская.

Общество основано въ 1862 году съ цѣлью учрежденія заведеній для воспитанія и образованія дочерей офицеровъ и казаковъ. Оно нынѣ содержитъ 5 женскихъ школъ, въ которыхъ обучается болѣе 200 дѣвицъ ежегодно. Въ обученія главное вниманіе обращается на практическую подготовку ученицъ. Общество содержится на пожертвованія и взносы членовъ.

## 22 Казанскій Земскій Сиротскій домъ.

*а) По переплетной мастерской:*

Бюварь, портфель, щитъ для группъ, 2 альбома, конторскія книги, 15 разнородныхъ предметовъ: рамокъ, памятныхъ книжекъ и пр.

*б) По сапожно-башмачному мастерству.*

15 паръ сапогъ, башмаковъ, туфлей и др. обуви.

До 1865 года Сиротскій домъ находился въ вѣдѣніи Приказа Обществ. Призрѣнія, а съ тѣхъ поръ—въ вѣдѣніи Губернскаго земства.

Въ настоящее время Сиротскій домъ имѣетъ на своемъ попеченіи 240 призрѣваемыхъ (53 грудныхъ младенца, 109 подростковъ — до 5-ти-лѣтнаго возраста и 79 воспитанниковъ и воспитанницъ отъ 5 до 20-лѣтнаго возраста).

Для грудныхъ дѣтей нанимаются кормилицы, число коихъ достигаетъ иногда до 50 и болѣе; подростки отдаются на воспитаніе благотворителямъ.

На содержаніе сиротъ Земство расходуетъ ежегодно до 33.000 руб.

## 23 Казанское Училище Глухонѣмыхъ Общества призрѣнія и образованія глухонѣмыхъ дѣтей въ Казани.

Папки съ работами по рисованію, рукодѣлію, портняжному и сапожному мастерствамъ, платью, обуви, рамка, вышитая гладью, тетради учащихся, картина, писанная масляными красками; печатныя изданія Общества.

Общество учреждено въ 1887 г. съ цѣлью призрѣнія и образованія глухонѣмыхъ дѣтей обоого пола безъ различія званія и вѣроисповѣданія. Въ 1889 г. Обществомъ открыто съ этою цѣлью училище, въ которомъ въ настоящее время воспитывается 30 дѣтей (22 мальчика и 8 дѣвочекъ); содержаніе училища, обходится свыше 4.000 руб. въ годъ. Кромѣ наукъ по программѣ училища дѣти обучаются сапожному мастерству, шитью, кройкѣ и женскимъ рукодѣліямъ.

## 24 Общество „Ясли“ въ Нижнемъ-Новгородѣ.

Фотографическіе снимки наружнаго и внутренняго вида Яслей, картограммы и отчеты.

Возникши въ 1893 г. съ цѣлью призрѣнія дѣтей во время отхода ихъ родителей на заработки, Общество постепенно развиваетъ свое благотвореніе, оказывая услуги и дѣтямъ и ихъ родителямъ. Въ настоящее время

Если общества имѣютъ свыше 11.000 дѣтскихъ посѣщеній въ годъ (въ началѣ было не болѣе 4.000) и капиталъ до 4.000 рублей.

25 Ремесленно-грамотная школа Владимірскаго Благотворительнаго Общества, состоящаго подъ Августѣйшимъ покровительствомъ Ея Императорскаго Величества Государыни Императрицы Маріи Θεодоровны.

Мебель (шкафъ, комодъ, столъ), слесарныя издѣлія, токарный станокъ, женскія платья; фотографіи.

Общество открыло свои дѣйствія въ декабрѣ 1872 г. съ цѣлью помощи бѣднымъ города Владиміра; первую его заботою было призрѣніе бѣдныхъ дѣтей, для которыхъ оно и учредило школу, съ теченіемъ времени, благодаря участію благотворителей, преобразованную въ ремесленно-грамотную школу для дѣтей обоого пола. Въ школѣ этой въ настоящее время воспитывается до 125 человекъ обоого пола дѣтей, — въ томъ числѣ 81 мальчикъ и 44 дѣвочки; изъ нихъ 44 приходящихъ и 81 живущихъ въ школѣ.

Воспитывающіеся въ школѣ обучаются слесарному, столярному, сапожному, женскому поргновскому и бѣлошвейному мастерствамъ. Произведенія призрѣваемыхъ имѣютъ мѣстный сбытъ, давая имъ хорошій заработокъ, превышающій 1.200 руб. въ годъ.

Общество имѣетъ капиталъ, превышающій 51.000 рублей, и собственный домъ съ церковью; расходъ по содержанію школы достигаетъ до 10.000 рублей въ годъ.

26 Частный складъ работъ бѣдныхъ женщинъ М. П. Лебедевой въ С. Петербургѣ, Васильевскій Островъ, 8 линія.

Вышитый коверъ, занавѣси на 4 окна, 2 покрывала, вышитая шелками полоса, подушка, бюваръ шитый золотомъ, дѣтское покрывало, вышитая скатерть, пано, 2 полосы для кресель, 2 кружевныя кокетки, рабочая корзина, коллекція вязаныхъ кружевъ, образцы работъ, мелкія работы: саше, туфли, воротники, антимакассары, переднички и пр. и обрачки кружевъ.

Болѣе 70 бѣдныхъ труженицъ обезпечены г-жею Лебедевою работами, которыя онѣ, не имѣя возможности отлучаться, получаютъ на домъ. Работы оцѣниваются самими труженицами и изъ заработанной суммы отчисляется небольшой % на наемъ помѣщенія для склада (30 р. въ мѣсяцъ), освѣщеніе и отопленіе; большинство рабочихъ женщинъ изъ интеллигентнаго класса. Количество желающихъ получить работы превосходитъ возможность удовлетворить это желаніе.

27 Работный Домъ въ г. Калугѣ.

Папка съ фотографіями Работнаго Дома и исторіею его, фотографіи съ работъ, въ рамкахъ, издѣлія призрѣваемыхъ, около 100 штукъ брусковъ для косъ кустарнаго производства Работнаго Дома, нѣсколько картонокъ; слесарное производство: ножи и другіе

мелкіе предметы; столярное производство: мраморный умывальникъ малаго размѣра, этажерка для книгъ въ 4 яруса, чайная шкатулка, круглый небольшой столикъ съ мраморною доскою и табуреть; сапожное производство—двѣ пары сапогъ.

Домъ основанъ въ 1895 г. и содержится на счетъ членскихъ взносов частныхъ лицъ и общественныхъ учреждений, а также на денежные матеріальныя пожертвованія и заработокъ призрѣваемыхъ.

На эти средства построены для учрежденія собственный домъ стоимостью до 15.000 рублей. Въ настоящее время число призрѣваемыхъ, ежедневно работающихъ въ Домѣ, колеблется между 30 и 40; они занимаются работами: столярными, слесарными, сапожными, картонажными, брусочными (точильные бруски для косъ).

При Домѣ открытъ ночлежный пріютъ, въ которомъ ежедневно ночуетъ отъ 20 до 25 человекъ.

28 Самарскій Николаевскій Сиротскій Домъ.

Рукодѣля и фотографіи.

29 Маринское Училище для глухонѣмыхъ въ сел. Тиге Таврической губ.

Модель.

30 Астраханское попечительство о безпріютныхъ дѣтяхъ.

Фотографіи, издѣлія воспитанниковъ, костюмы ихъ и уставы.

31 Богадѣльня Х. И. и С. Н. Морозовыхъ въ Астрахани.

Фотографіи и уставы.

32 Казанское общество трезвости.

Фотографіи, отчеты, уставъ и брошюры изданія общества.

33 Казанское Дворянство.

Фотографіи, уставъ.

34 Казанская школа дѣтскаго трудолюбія.

Фотографіи, уставъ, образцы работъ.

35 Минское училище глухонѣмыхъ. Нисневичъ.

Туалетный столъ съ рамой, рѣзныя работы, женскія рукодѣлія и рисунки.

Основано въ 1888 году съ цѣлью призрѣнія и обученія глухонѣмыхъ дѣтей. Дѣти принимаются обоихъ половъ безъ всякой предварительной подготовки, въ возрастъ отъ 7 до 13 лѣтъ. Курсъ обученія отъ 6 до 7 лѣтъ. Кромѣ первоначальныхъ наукъ дѣти обучаются густочному ремеслу, гимнастикѣ, музыкѣ и пѣнію.

36 Школа и мастерскія Э. И. Надеждиной въ Кронштадтѣ.

Искусственные цвѣты, шляпы и систематическій

курсъ французскихъ цвѣтовъ сложной окраски и свивки.

Открыта въ 1889 г. съ цѣлю обученія ученицъ мастерствамъ домашняго обихода. Первоначально въ ней былъ только одинъ отдѣлъ кройки и шитья съ учебной при немъ мастерской. Затѣмъ былъ прибавленъ модный отдѣлъ и введены курсы выдѣлки цвѣтовъ и расованія.

Ученицы принимаются грамотныя, знакомыя съ правилами счисленія и не моложе 13 лѣтъ отъ роду.

Ученицы посѣщаютъ школу 1—2 полугодія. Записанныя въ цеховую книгу по окончаніи школы переводятся на 3 года въ мастерскую, откуда выходятъ съ цеховыми правами.

За обученіе берется плата по полугодіямъ—25 р. и помѣсячно—10 р. Въ учебныя мастерскія принимаются ученицы и бесплатно, преимущественно изъ сиротъ, успѣшно окончившихъ школу, не свыше 20% числа всѣхъ ученицъ. Съ 1894 г. городское управленіе ежегодно выдаетъ школѣ по 400 р. за 10 его стипендіатовъ.

Со времени основанія школы въ ней училось 206 уч., изъ которыхъ (не считая стипендіатовъ города) 97 было бесплатныхъ.

### 37 Чернятинская школа Львовой, Подольской губ.

Фотографіи, тетради уч. работъ, слесарныя и столярныя издѣлія.

Школа открыта въ 1868 г. помѣщикомъ Николаемъ Александровичемъ Львовымъ. Задача школы—укрѣпить въ населеніи сознаніе одного отечества и поднять религиозное чувство, ослабленное историческими вліяніями на окраинѣ,—почему наибольшее вниманіе обращается на религиозно-нравственное воспитаніе. Школа имѣетъ бібліотеку въ 1000 томовъ и находится въ усадьбѣ помѣщика (въ селѣ Чернятинѣ).

Число учениковъ въ лучшіе годы доходило до 100, въ настоящее же время—75. Школа находится въ вѣдѣніи Церковно-приходскаго Попечительства.

### 38 Школа женскихъ рукодѣлій М. И. Аргамановой, въ С.-Петербургѣ.

Работы ученицъ: искусственные цвѣты и др.

ФИРМА ОСНОВАНА  
въ 1863 ГОДУ.

ЗА ВЫСТ.



1882 ГОДА.

Адресъ для телеграммъ:  
ЛИСТЪ, МОСКВА.

МАШИНОСТРОИТЕЛЬНЫЙ ЗАВОДЪ

**ГУСТАВЪ ЛИСТЪ**

— вЪ Москвѣ. —

**ПАРОВЫЕ НАСОСЫ**

СИСТЕМЪ

Вортингтонъ, Блэкъ, Англо-Американскіе, Камеронъ, Букау.

**НАСОСЫ** приводнаго и ручнаго дѣйствія;

Калифорнскіе, Летестю, Фаулеръ, вращательные, центробѣжныя, цѣпныя, ассенизаціонныя, гидравлическіе для пробы котловъ и т. д.

**ПОЖАРНЫЯ ТРУБЫ** паровыя и ручн. дѣйствія

для городовъ, заводовъ, фабрикъ, имѣній, желѣзнодорожныхъ станцій, пристаней и для селъ и деревень.

Конноприводныя пожарныя машины, рукава и т. п.

**ПАРОВЫЯ МАШИНЫ**

горизонтальныя и вертикальныя, съ однимъ, двумя и тремя цилиндрами.

Лѣсопильные станки, круглыя пилы, машины для зарубки шпалъ.

**ВѢСЫ** товарныя, вагонныя, паровозныя.

**ПАРОВЫЯ ЛЕБЕДКИ** и **ПОДЪЕМНЫЯ МАШИНЫ** для **ШАХТЪ.**

**СКЛАДЪ**

ЛОКОМОБИЛЕЙ и ПАРОВЫХЪ МОЛОТИЛОКЪ завода  
МАРШАЛЬ С-вей и К<sup>о</sup>.

ПАРОВЫХЪ КОТЛОВЪ горизонтальн. и вертикальныхъ.  
ЖЕЛѢЗНЫХЪ ТРУБЪ для пара, газа, воды, отопленія,  
буровыхъ и т. д. Екатерининскаго трубопрокатнаго  
завода въ Сосновицахъ.

Машины-Орудія заводовъ Дюкомень, Зондерманъ и Штиръ и пр.

Паровозы широко- и узко-колейные завода Геншель и Сынъ.

ЧУГУНЪ, рельсы, уголь Новороссійскаго Общества (въ Юзовкѣ).



# Воссидло и К<sup>о</sup>,

С.-Петербургъ.

*Большая Итальянская, № 31.*

Представитель Сталелитейнаго, Пронатнаго, Машиностроительнаго и др. заводовъ.

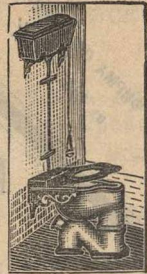

ТРУБЫ и проч. ВОДОПРОВОДНЫЯ ПРИНАДЛЕЖНОСТИ чугунно-эмалированные и фаянсовые. РАКОВИНЫ, умывальники, ванны, фильтры, клозеты, мочевики, биде, сифоны, конюшенные приборы, и пр.

**Прейсъ-курранты по востребованію.**

## Страховое Общество „ВОЛГА“,

для морскаго, рѣчнаго и сухопутнаго СТРАХОВАНІЯ и СТРАХОВАНІЯ отъ огня,

*Высочайше утвержденное въ 1871 году.*

*Правленіе въ Нижнемъ-Новгородѣ.*

Во всѣхъ болѣе значительныхъ городахъ имѣются агентства.

### ПРИНИМАЕТЪ:

- 1) Страхование разнаго рода транспортовъ въ пути и на стоянкѣ.
- 2) Страхование рѣчныхъ судовъ по рѣкамъ: Волгѣ—до Рыбинска, Камѣ до Усоля, Окѣ до Рязани, Вѣлой—до Уфы, Вяткѣ—до Слободы Кукарки и Шекенѣ—до села Буркова и морскихъ судовъ по морямъ: Черному, Азовскому и Каспійскому.
- 3) Страхование отъ огня.

# ВЫСОЧАЙШЕ УТВЕРЖДЕННОЕ

## РУССКОЕ ТОВАРИЩЕСТВО

### ПЕЧАТНАГО и ИЗДАТЕЛЬСКАГО ДѢЛА

въ  
МОСКВѢ  
Улице Пруды, Соб. Домъ.

Телефонъ № 535.

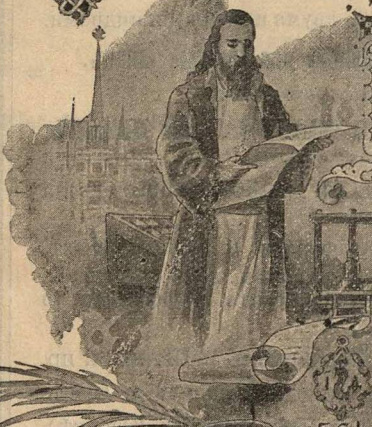

1564

Литографія, Гравюра  
и Переплетная.



